



แผนพัฒนาท้องถิ่น (พ.ศ. ๒๕๖๑ – ๒๕๖๕)

เทศบาลตำบลทุ่งยาว อำเภอปะเหลียน จังหวัดตรัง
โทรศัพท์ ๐-๗๕๒๐-๘๑๖๕ โทรสาร ๐-๗๕๒๐-๘๑๖๔
เว็บไซต์ www.thungyaotrang.go.th



ประกาศเทศบาลตำบลทุ่งยาว
เรื่อง ประกาศใช้แผนพัฒนาท้องถิ่น (พ.ศ. ๒๕๖๑ - ๒๕๖๕)

.....

ตามที่เทศบาลตำบลทุ่งยาวได้ดำเนินการทบทวนแผนพัฒนาท้องถิ่น ซึ่งได้มาจากการจัดเวทีประชาคมท้องถิ่นทุกครั้ง ตั้งแต่แผนพัฒนาท้องถิ่นสี่ปี (พ.ศ. ๒๕๖๑ - ๒๕๖๔) และแผนพัฒนาท้องถิ่นสี่ปี (พ.ศ. ๒๕๖๑ - ๒๕๖๔) เพิ่มเติม/เปลี่ยนแปลง ตั้งแต่ฉบับที่ ๑ ถึงฉบับที่ ๔ มาเป็นแผนพัฒนาท้องถิ่น (พ.ศ. ๒๕๖๑ - ๒๕๖๕) แนวทางตามหนังสือกระทรวงมหาดไทย ด่วนที่สุด ที่ มท ๐๘๑๐.๓/ว ๒๙๓๑ ลงวันที่ ๑๕ พฤษภาคม ๒๕๖๒ เรื่อง ชักซ้อมแนวทางการทบทวนแผนพัฒนาท้องถิ่น (พ.ศ. ๒๕๖๑ - ๒๕๖๕) ขององค์กรปกครองส่วนท้องถิ่นนั้น

บัดนี้ องค์กรในการจัดทำแผนพัฒนาเทศบาล ซึ่งประกอบด้วยคณะกรรมการสนับสนุนการจัดทำแผนพัฒนาเทศบาล และคณะกรรมการพัฒนาเทศบาล ได้ดำเนินการจัดทำแผนพัฒนาท้องถิ่น (พ.ศ. ๒๕๖๑ - ๒๕๖๕) ตามระเบียบกระทรวงมหาดไทยว่าด้วยการจัดทำแผนพัฒนาขององค์กรปกครองส่วนท้องถิ่น พ.ศ. ๒๕๔๘ (แก้ไขเพิ่มเติม) ฉบับที่ ๓ พ.ศ. ๒๕๖๑ หมวด ๓ ข้อ ๑๗ (๑) (๒) (๓) และ (๔) กำหนดไว้ดังนี้

(๑) คณะกรรมการพัฒนาท้องถิ่นจัดประชุมประชาคมท้องถิ่น ส่วนราชการ และรัฐวิสาหกิจที่เกี่ยวข้อง เพื่อแจ้งแนวทางการพัฒนาท้องถิ่น รับทราบปัญหา ความต้องการ ประเด็นการพัฒนา และประเด็นที่เกี่ยวข้อง ตลอดจนความช่วยเหลือทางวิชาการ และแนวทางปฏิบัติที่เหมาะสมกับสภาพพื้นที่เพื่อนำมากำหนดแนวทางการจัดทำแผนพัฒนาท้องถิ่น โดยให้นำข้อมูลพื้นฐานในการพัฒนาจากหน่วยงานต่าง ๆ และข้อมูลในแผนพัฒนาหมู่บ้านหรือแผนชุมชนมาพิจารณาประกอบการจัดทำแผนพัฒนาท้องถิ่น

(๒) คณะกรรมการสนับสนุนการจัดทำแผนพัฒนาท้องถิ่น รวบรวมแนวทางและข้อมูลนำมาวิเคราะห์เพื่อจัดทำร่างแผนพัฒนาท้องถิ่นแล้วเสนอคณะกรรมการพัฒนาท้องถิ่น

(๓) คณะกรรมการพัฒนาท้องถิ่นพิจารณาร่างแผนพัฒนาท้องถิ่นเพื่อเสนอผู้บริหารท้องถิ่น

(๔) ผู้บริหารท้องถิ่นพิจารณาอนุมัติร่างแผนพัฒนาท้องถิ่นและประกาศใช้แผนพัฒนาท้องถิ่น

ดังนั้น อาศัยอำนาจตามความในระเบียบกระทรวงมหาดไทยว่าด้วยการจัดทำแผนพัฒนาขององค์กรปกครองส่วนท้องถิ่น พ.ศ. ๒๕๔๘ (แก้ไขเพิ่มเติม) ฉบับที่ ๓ พ.ศ. ๒๕๖๑ หมวด ๕ ข้อ ๒๔ เทศบาลตำบลทุ่งยาวจึงขอประกาศใช้แผนพัฒนาท้องถิ่น (พ.ศ. ๒๕๖๑ - ๒๕๖๕)

จึงประกาศมาเพื่อทราบโดยทั่วกันและปิดประกาศให้ประชาชนทราบเป็นเวลา ๓๐ วัน

ประกาศ ณ วันที่ ๑๓ มิถุนายน พ.ศ. ๒๕๖๒

(นายบุญโชค ชัยเกษตรสิน)

นายกเทศมนตรีตำบลทุ่งยาว

คำนำ

การพัฒนาเศรษฐกิจ สังคม และวัฒนธรรม ภายใต้การบริหารงานของเทศบาลตำบลซึ่งเป็นหน่วยงานการบริหารราชการส่วนท้องถิ่น มีความจำเป็นต้องใช้แผนพัฒนาในการบริหารงานการพัฒนา ประกอบกับหลักการบริหารงานท้องถิ่นในปัจจุบัน มุ่งเน้นการบริหารงานโดยยึดประชาชนเป็นศูนย์กลางและสอดคล้องเชื่อมโยงกับยุทธศาสตร์การพัฒนาระดับต่าง ๆ

แผนพัฒนาท้องถิ่น (พ.ศ. ๒๕๖๑ – ๒๕๖๕) ของเทศบาลตำบลทุ่งยาว จัดทำขึ้นโดยยึดหลักความสอดคล้องและเชื่อมโยงกับยุทธศาสตร์การพัฒนาขององค์กรปกครองส่วนท้องถิ่นในเขตจังหวัดตรัง แผนพัฒนาจังหวัดตรัง แผนพัฒนากลุ่มจังหวัดภาคใต้ฝั่งอันดามัน แผนพัฒนาภาคใต้ แผนพัฒนาเศรษฐกิจและสังคมแห่งชาติ ฉบับที่ ๑๒ และแผนยุทธศาสตร์ชาติ ๒๐ ปี โดยให้ความสำคัญกับการจัดทำแผนตามหลักปรัชญาชีวิตเปิดโอกาสให้ทุกภาคส่วนเข้ามามีส่วนร่วมในการจัดทำแผน เสนอสภาพปัญหา ความต้องการ และทิศทางการพัฒนาท้องถิ่น มุ่งหวังให้แผนพัฒนาท้องถิ่นสามารถบูรณาการแผนงาน/โครงการ/กิจกรรม และงบประมาณในพื้นที่ได้อย่างมีประสิทธิภาพ อันจะก่อให้เกิดประโยชน์สูงสุดให้กับประชาชน และนำไปสู่การพัฒนาพื้นที่เทศบาลตำบลทุ่งยาวให้มีการพัฒนาที่มั่นคง มั่งคั่ง ยั่งยืน

เทศบาลตำบลทุ่งยาวหวังเป็นอย่างยิ่งว่า แผนพัฒนาท้องถิ่น (พ.ศ. ๒๕๖๑ – ๒๕๖๕) จะมีประโยชน์และเป็นเครื่องมือในการขับเคลื่อนให้การพัฒนาพื้นที่เทศบาลตำบลทุ่งยาวเกิดเป็นรูปธรรม บรรลุผลตามเป้าหมายและสามารถตอบสนองต่อความต้องการของประชาชนได้อย่างแท้จริงต่อไป

เทศบาลตำบลทุ่งยาว

สารบัญ

		หน้า
ส่วนที่ ๑	สภาพทั่วไปและข้อมูลพื้นฐาน	๑
	๑. ด้านกายภาพ	๑
	๒. ด้านการเมือง/การปกครอง	๕
	๓. ประชากร	๖
	๔. สภาพทางสังคม	๗
	๕. ระบบบริการพื้นฐาน	๘
	๖. ระบบเศรษฐกิจ	๑๒
	๗. ศาสนา ประเพณี วัฒนธรรม	๑๔
	๘. ทรัพยากรธรรมชาติ	๑๕
	๙. การจัดการขยะ	๑๕
	๑๐. รางวัล/ผลงานที่สำคัญ	๑๕
ส่วนที่ ๒	ยุทธศาสตร์การพัฒน่องค์กรปกครองส่วนท้องถิ่น	๑๗
	๑. ความสัมพันธ์ระหว่างแผนพัฒนาระดับมหภาค	๑๗
	๒. ยุทธศาสตร์ขององค์กรปกครองส่วนท้องถิ่น	๒๘
	๓. การวิเคราะห์เพื่อพัฒนาท้องถิ่น	๓๘
ส่วนที่ ๓	การนำแผนพัฒนาท้องถิ่นไปสู่การปฏิบัติ	๔๔
	๑. ยุทธศาสตร์การพัฒนาและแผนงาน	๔๔
	๒. บัญชีโครงการพัฒนาท้องถิ่น	๕๒
ส่วนที่ ๔	การติดตามและประเมินผล	๑๔๒
	๑. การติดตามและประเมินผลยุทธศาสตร์	๑๔๒
	๒. การติดตามและประเมินผลโครงการ	๑๔๓
	๓. สรุปผลการพัฒนาท้องถิ่น	๑๔๔
	๔. ข้อเสนอแนะในการจัดทำแผนพัฒนาท้องถิ่นในอนาคต	๑๔๗



ส่วนที่ ๑
สภาพทั่วไปและข้อมูลพื้นฐาน

แผนพัฒนาท้องถิ่น

(พ.ศ. ๒๕๖๑ - ๒๕๖๕)

ของเทศบาลตำบลทุ่งยาว อำเภอปะเหลียน จังหวัดตรัง

ส่วนที่ ๑

สภาพทั่วไปและข้อมูลพื้นฐาน

๑. ด้านกายภาพ

๑.๑ ที่ตั้ง

เทศบาลตำบลทุ่งยาวได้มีการจัดตั้งขึ้นตามที่ได้มีประกาศพระราชบัญญัติเปลี่ยนแปลงฐานะของสุขาภิบาลเป็นเทศบาล พ.ศ. ๒๕๔๒ ในราชกิจจานุเบกษาฉบับกฤษฎีกา เล่ม ๑๑๖ ตอนที่ ๙ก เมื่อวันที่ ๒๔ กุมภาพันธ์ ๒๕๔๒ ซึ่งมีผลให้สุขาภิบาลทุ่งยาวเดิมถูกยกฐานะเป็นเทศบาลตำบลทุ่งยาว ตั้งแต่วันที่ ๒๕ พฤษภาคม ๒๕๔๒ เป็นต้นมา

เทศบาลตำบลทุ่งยาว ตั้งอยู่เลขที่ ๙๙ หมู่ที่ ๒ ตำบลทุ่งยาว อำเภอปะเหลียน จังหวัดตรัง เป็นเทศบาลหนึ่งในสามของเทศบาลตำบลในอำเภอปะเหลียน มีระยะทางห่างจากที่ว่าการอำเภอปะเหลียน ๗ กิโลเมตร มีระยะทางห่างจากจังหวัดตรัง ๔๗ กิโลเมตร และมีระยะทางห่างจากกรุงเทพมหานคร ๘๗๗ กิโลเมตร

มีพื้นที่ทั้งหมด ๒ ตารางกิโลเมตร หรือประมาณ ๑,๓๙๐ ไร่ คิดเป็นร้อยละ ๐.๔๑ ของพื้นที่ทั้งหมดของอำเภอปะเหลียน อยู่ในเขตพื้นที่ของตำบลทุ่งยาว ครอบคลุมจำนวน ๒ หมู่บ้าน คือ

- หมู่ที่ ๑ บางส่วน
- หมู่ที่ ๒ บางส่วน

มีชุมชนจำนวน ๓ ชุมชน ได้แก่

- ชุมชนสหธรรม
- ชุมชนอนามัย
- ชุมชนตลาด

ภาพที่ ๑ แผนที่เขตเทศบาลตำบลทุ่งยาว

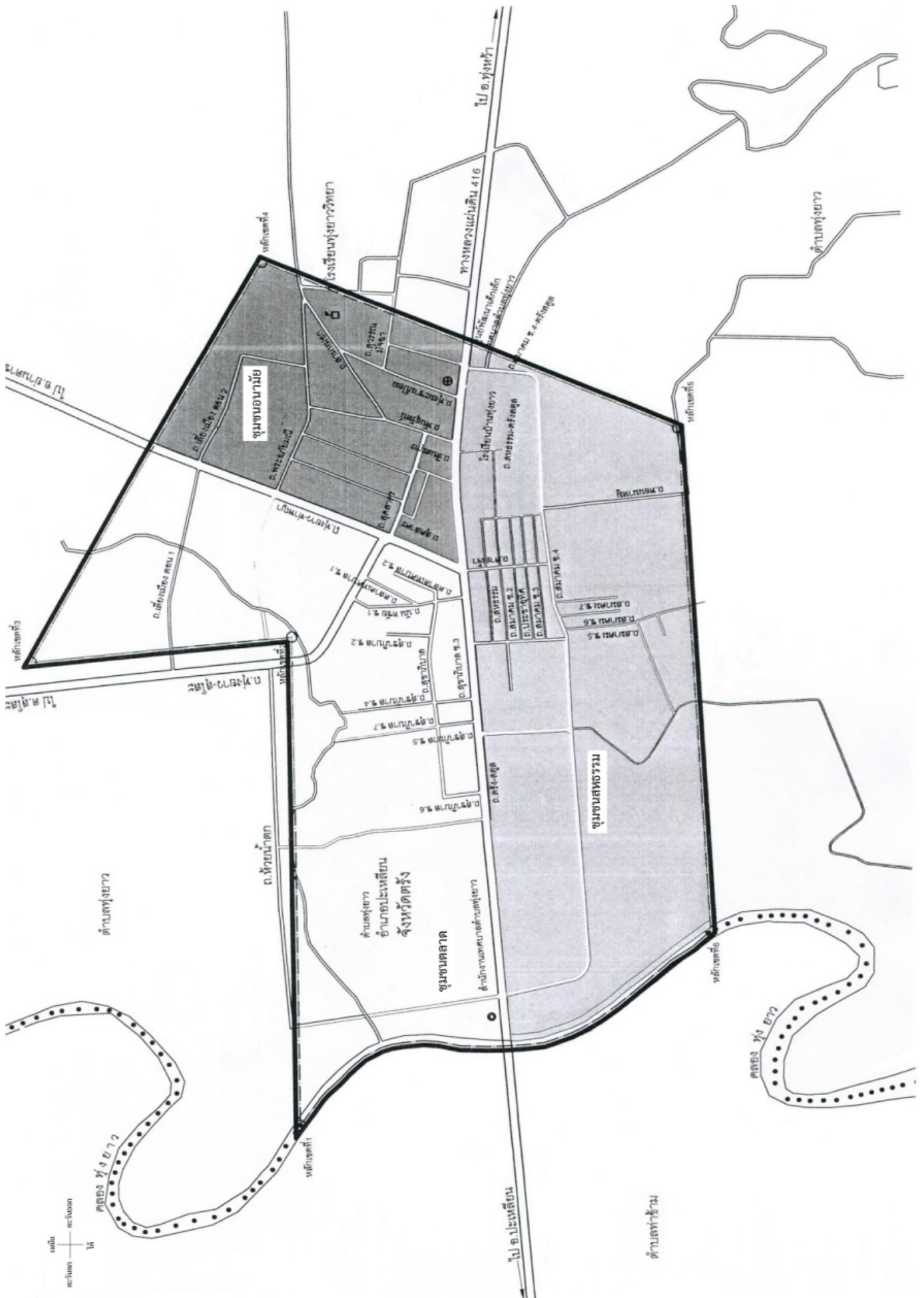

๑.๒ ลักษณะภูมิประเทศ

เทศบาลตำบลทุ่งยาวมีพื้นที่อยู่ทางตะวันออกของอำเภอปะเหลียน มีลักษณะภูมิประเทศเป็นภูเขาและที่สูง ซึ่งในอำเภอปะเหลียนตำบลที่มีพื้นที่อยู่ทางตะวันออกและมีลักษณะภูมิประเทศเป็นภูเขาและที่สูงประกอบด้วย ตำบลปะเหลียน ตำบลทุ่งยาว และตำบลลิพัง ระดับความสูงของพื้นที่บางแห่งมียอดเขาสูงถึง ๗๐๐ - ๘๐๐ เมตร จากระดับน้ำทะเล โดยเฉพาะตำบลปะเหลียน แต่ลดระดับต่ำลงเมื่อเข้าสู่ตำบลทุ่งยาวและตำบลลิพัง

๑.๓ ลักษณะภูมิอากาศ

พื้นที่เทศบาลตำบลทุ่งยาวมีลักษณะภูมิอากาศแบบร้อนชื้น มีฤดูกาลแบ่งออกเป็น ๒ ฤดู คือ ฤดูร้อนและฤดูฝน ระยะเวลาของฤดูฝนจะยาวนานกว่าฤดูร้อน ดังนี้

- ฤดูร้อน อยู่ระหว่างช่วงกลางเดือนกุมภาพันธ์ถึงกลางเดือนพฤษภาคม อากาศร้อนอบอ้าวไม่ร้อนจัดเหมือนภาคอื่น ๆ เนื่องจากจังหวัดตั้งอยู่ติดกับมหาสมุทรอินเดียได้รับมวลอากาศชื้นทางทะเล และมีอุณหภูมิต่ำสุดในช่วงเดือนมีนาคมและเดือนเมษายน

- ฤดูฝน อยู่ระหว่างกลางเดือนพฤษภาคมถึงกลางเดือนกุมภาพันธ์ ซึ่งฤดูฝนแบ่งออกเป็น ๒ ช่วง คือ ช่วงแรกเริ่มตั้งแต่กลางเดือนพฤษภาคมถึงกลางเดือนตุลาคม เป็นช่วงที่ลมมรสุมตะวันตกเฉียงใต้พัดผ่านเข้าสู่ภาคใต้ฝั่งตะวันตกทำให้มีฝนตกมาก ปริมาณฝนสูงสุดอยู่ในเดือนกันยายน และช่วงที่สองเริ่มตั้งแต่กลางเดือนกุมภาพันธ์ เป็นช่วงที่ลมมรสุมตะวันออกเฉียงเหนือพัดผ่านทำให้มีฝนตกค่อนข้างน้อย

๑.๔ ลักษณะของดิน

ชุมชนเทศบาลตำบลทุ่งยาวมีการตั้งถิ่นฐานเกาะกลุ่มตามแนวทางหลวงแผ่นดินหมายเลข ๔๑๖ และจะเกาะกลุ่มตามถนนซอยต่าง ๆ โดยมีการเกาะกลุ่มหนาแน่นบริเวณปากตะวันออกของทางหลวงแผ่นดินหมายเลข ๔๑๖ ลักษณะของชุมชนจะตั้งถิ่นฐานแบบกระจายตัว โดยจะกระจายอยู่ทั่วไปภายในพื้นที่ทำกินของตนเอง ได้แก่ บริเวณสวนยางพารา และสวนปาล์ม น้ำมัน ร้านค้าต่าง ๆ จะแทรกตัวสลับกับพื้นที่อยู่อาศัยซึ่งสามารถจำแนกการใช้ประโยชน์ที่ดินได้ดังต่อไปนี้

- การใช้ประโยชน์ที่ดินประเภทที่อยู่อาศัย บ้านพักอาศัยจะเกาะกลุ่มหนาแน่นตามชุมชนย่านพาณิชย์กรรม คือ ด้านตะวันออกของเทศบาลบริเวณสองฟากทางหลวงแผ่นดินหมายเลข ๔๑ ซึ่งเป็นถนนสายหลักผ่านชุมชน และมีแนวโน้มนิคมขยายตัวเพิ่มขึ้น ส่วนใหญ่เป็นที่อยู่อาศัยแบบห้องแถวและตึกแถว และมีการก่อสร้างอาคารอยู่อาศัย รองลงมาเป็นบริเวณด้านเหนือของเทศบาลจะเป็นเส้นทางผ่านไปยังอำเภอย่านตาขาว นอกจากนี้กระจายอยู่ตามโรงเรียน วัด และพื้นที่เกษตรกรรม ที่ดินประเภทนี้มีพื้นที่ประมาณ ๒๔๙.๙๓ ไร่ หรือคิดเป็นร้อยละ ๑๙.๙๙ ของพื้นที่ทั้งหมด

- การใช้ประโยชน์ที่ดินประเภทพาณิชย์ ได้แก่ พื้นที่บริเวณศูนย์กลางชุมชนสองฟากทางหลวงแผ่นดินหมายเลข ๔๑๕ แทรกตัวอยู่กับที่อยู่อาศัยบริเวณศูนย์ราชการ ได้แก่ บริเวณทางหลวงแผ่นดิน หมายเลข ๔๑๖ ซึ่งเป็นร้านค้าปลีก เป็นตึกแถว และตึกแถวสองชั้น มีสถานบริการน้ำมัน ๒ แห่ง คือ ปั้มน้ำมันเอสโซ่ และปั้มน้ำมัน ปตท. ตั้งอยู่บริเวณด้านเหนือและด้านใต้ของเขตเทศบาลฟากตะวันออกของทางหลวงแผ่นดินหมายเลข ๔๑๖ ที่ดินประเภทนี้มีพื้นที่ประมาณ ๑๑๔.๔๗ ไร่ หรือร้อยละ ๙.๑๖ ของพื้นที่ทั้งหมด

- การใช้ประโยชน์ที่ดินประเภทเกษตรกรรมและที่ว่าง เป็นการใช้อยู่ที่ดินส่วนใหญ่ของเทศบาลตำบลทุ่งยาว ส่วนมากเป็นพื้นที่สวนยางพารา และปาล์ม น้ำมัน มีปลูกผักบ้าง โดยจะกระจายอยู่โดยรอบของชุมชน ที่ดินประเภทนี้มีพื้นที่ประมาณ ๗๕๔.๑๖ ไร่ หรือคิดเป็นร้อยละ ๖๐.๓๓ ของพื้นที่ทั้งหมด

- การใช้ประโยชน์ที่ดินประเภทนันทนาการในเขตเทศบาลตำบลทุ่งยาว มีสวนสุขภาพ สนามเด็กเล่น เนื้อที่ ๒ ไร่ ๖๗ ตารางวา ตั้งอยู่ตรงข้ามธนาคารกรุงเทพฯ จำกัด (มหาชน) สาขาปะเหลียน ศูนย์ออกกำลังกายเทศบาลตำบลทุ่งยาวตั้งอยู่บริเวณชุมชนตลาด และยังมีสวนสุขภาพบริเวณสระน้ำ เนื้อที่ประมาณ ๔ ไร่ ตั้งอยู่ หมู่ที่ ๒ ที่ดินประเภทนี้มีพื้นที่ประมาณ ๑๒.๓๐ ไร่ หรือคิดเป็นร้อยละ ๐.๙๘ ของพื้นที่ทั้งหมด

- การใช้ประโยชน์ที่ดินประเภทสถาบันการศึกษาในพื้นที่เทศบาลตำบลทุ่งยาว มีสถานศึกษาที่เป็นโรงเรียนระดับประถมศึกษา คือ โรงเรียนบ้านทุ่งยาว ตั้งอยู่บริเวณด้านตะวันออกของเทศบาลตำบลทุ่งยาว นอกจากนี้มีศูนย์พัฒนาเด็กเล็กเทศบาลตำบลทุ่งยาวอยู่ติดกับโรงเรียนบ้านทุ่งยาว ที่ดินประเภทนี้มีพื้นที่ประมาณ ๓๐.๔๑ ไร่ หรือคิดเป็นร้อยละ ๒.๔๓ ของพื้นที่ทั้งหมด

- การใช้ประโยชน์ที่ดินประเภทสถาบันราชการ การสาธารณสุขโรคและสาธารณสุขการ ได้แก่ สำนักงานเทศบาลตำบลทุ่งยาว ศูนย์ออกกำลังกายเทศบาลตำบลทุ่งยาว ศูนย์ ICT โรงพยาบาลส่งเสริมสุขภาพตำบลทุ่งยาว จะเกาะกลุ่มบริเวณศูนย์กลางชุมชน กระจายตัวอยู่ตามถนนสายหลัก ที่ดินประเภทนี้มีพื้นที่ประมาณ ๘.๖๘ ไร่ หรือคิดเป็นร้อยละ ๐.๖๙ ของพื้นที่ทั้งหมด

- การใช้ประโยชน์ที่ดินประเภทอื่น ๆ ได้แก่ ถนน ซอย แหล่งน้ำ และลำคลอง เป็นต้น มีพื้นที่ประมาณ ๘๐.๕๐ ไร่ หรือคิดเป็นร้อยละ ๖.๔๐ ของพื้นที่ทั้งหมด

ตารางที่ ๑ แสดงการใช้ที่ดิน พ.ศ. ๒๕๕๗ ผังเมืองรวมชุมชนเทศบาลตำบลทุ่งยาว

ประเภทการใช้ที่ดิน	ผังเมืองรวมชุมชนเทศบาลตำบลทุ่งยาว		
	พื้นที่ (ไร่)	พื้นที่ (ตร.กม.)	ร้อยละ
๑. ที่อยู่อาศัย	๑๐๕.๗๙	๐.๑๗	๘.๔๖
๒. ที่อยู่อาศัยกึ่งพาณิชย์	๙๘.๐๐	๐.๑๖	๗.๘๕
๓. พาณิชย์	๒๒.๕๕	๐.๐๔	๑.๘๐
๔. เกษตรกรรมและที่ว่าง	๙๒๔.๑๖	๑.๔๘	๗๓.๙๔
๕. ที่นันทนาการ	๙.๗๘	๐.๐๒	๐.๗๘
๖. สถาบันการศึกษา	๓๐.๔๑	๐.๐๔	๒.๔๓
๗. สถานที่ราชการ การสาธารณสุขโรค สาธารณูปการ	๘.๖๘	๐.๐๑	๐.๖๙
๘. ถนน ซอย แม่น้ำ ห้วย หนอง บึง	๕๐.๖๓	๐.๐๘	๔.๐๕
รวม	๑,๒๕๐.๐๐	๒.๐๐	๑๐๐.๐๐

๒. ด้านการเมือง/การปกครอง

๒.๑ เขตการปกครอง

เทศบาลตำบลทุ่งยาวมีอาณาเขตติดต่อกับพื้นที่ต่าง ๆ และจังหวัดใกล้เคียง ดังนี้

ทิศเหนือ	จดหมู่ที่ ๒	ตำบลทุ่งยาว	(มิ่งสู่นครศรีธรรมราช)
ทิศใต้	จดหมู่ที่ ๑	ตำบลทุ่งยาว	(มิ่งสู่อุบลราชธานี/จดทะเลอันดามัน)
ทิศตะวันออก	จดหมู่ที่ ๑	ตำบลทุ่งยาว	(มิ่งสู่อุบลราชธานี)
ทิศตะวันตก	จดหมู่ที่ ๖	ตำบลท่าข้าม (คลองทุ่งยาว)	(มิ่งสู่อุบลราชธานี)

๒.๒ การเลือกตั้ง

เทศบาลตำบลเป็นองค์กรปกครองส่วนท้องถิ่นสำหรับเมืองขนาดเล็ก โดยทั่วไปเทศบาลตำบลมีฐานะเดิมเป็นสุขาภิบาลหรือองค์การบริหารส่วนตำบล การจัดตั้งเทศบาลตำบลกระทำโดยประกาศกระทรวงมหาดไทยยกฐานะท้องถิ่นขึ้นเป็นเทศบาลตำบล ตามพระราชบัญญัติเทศบาล พ.ศ. ๒๔๙๖ แก้ไขเพิ่มเติมถึง (ฉบับที่ ๑๔) พ.ศ. ๒๕๖๒

เทศบาลตำบลทุ่งยาวประกอบด้วยคณะผู้บริหารท้องถิ่นและสภาเทศบาล รายละเอียดดังนี้

๒.๒.๑ คณะผู้บริหารท้องถิ่น ประกอบด้วย นายกเทศมนตรี ซึ่งได้รับเลือกตั้งโดยตรงจากประชาชน อยู่ในตำแหน่งคราวละ ๔ ปี และรองนายกเทศมนตรี จำนวน ๒ ท่าน ที่ปรึกษานายกเทศมนตรี จำนวน ๑ ท่าน และเลขานุการนายกเทศมนตรี จำนวน ๑ ท่าน ซึ่งได้รับการแต่งตั้งจากนายกเทศมนตรี มีหน้าที่ในการควบคุมและรับผิดชอบในการบริหารกิจการของเทศบาลตามกฎหมาย มีรายนามดังต่อไปนี้

- นายบุญโชค	ชัยเกษตรสิน	นายกเทศมนตรี
- นายบุญยืน	นาคบรรพ์	รองนายกเทศมนตรี
- นายกวี	แก้วเอียน	รองนายกเทศมนตรี
- นายสมชาย	สุขพรสวรรค์	ที่ปรึกษานายกเทศมนตรี
- นายบุญช่วย	กิจปรกรณ์สันติ	เลขานุการนายกเทศมนตรี

๒.๒.๑ สภาเทศบาล ประกอบด้วยสมาชิกสภาเทศบาล จำนวน ๑๒ คน ซึ่งได้รับเลือกตั้งโดยตรงจากประชาชน อยู่ในตำแหน่งคราวละ ๔ ปี มีหน้าที่พิจารณาและออกกฎหมายของเทศบาล ที่เรียกว่า “เทศบัญญัติ” ตรวจสอบและควบคุมการบริหารเทศบาลของฝ่ายบริหาร ให้ความเห็นชอบงบประมาณรายจ่ายประจำปีของเทศบาล มีรายนามดังต่อไปนี้

- นายสมชัย	แซ่ไคว้	ประธานสภาเทศบาล
- นายนนทวัฒน์	ชัยเกษตรสิน	รองประธานสภาเทศบาล
- นายพงศ์ปณต	จริยานุวัฒน์	รองนายกเทศมนตรี
- นายภัทรศรัณย์	เตี้ยวซี	สมาชิกสภาเทศบาล
- นายเทียม	กิติกุลวรากร	สมาชิกสภาเทศบาล
- นายธนพัฒน์	แก้วเอียน	สมาชิกสภาเทศบาล
- นายพิสิษฐ์	นิธิวรรณท์	สมาชิกสภาเทศบาล
- นายประวิทย์	ธีระกุลพิศุทธิ์	สมาชิกสภาเทศบาล
- นายพงศ์ภาค	ทวีพัฒนะพงศ์	สมาชิกสภาเทศบาล
- นายพิพัฒน์	แก้วเอียน	สมาชิกสภาเทศบาล
- นายก่อพิทักษ์	แก้วเอียน	สมาชิกสภาเทศบาล
- นายอนันต์	จรณโยธิน	สมาชิกสภาเทศบาล

๓. ประชากร

๓.๑ ข้อมูลเกี่ยวกับจำนวนประชากร

- ประชากรในเขตเทศบาลตำบลทุ่งยาว ๒,๕๔๒ คน แยกเป็น
ชาย ๑,๒๐๖ คน และหญิง ๑,๓๓๖ คน
- ครั้วเรือนในเขตเทศบาลตำบลทุ่งยาว ๑,๐๗๗ ครั้วเรือน

ตารางที่ ๒ ข้อมูลจำนวนประชากรและจำนวนครั้วเรือน ช่วงระยะเวลา ๓ ปี

ข้อมูลประชากร	พ.ศ. ๒๕๖๐	พ.ศ. ๒๕๖๑	พ.ศ. ๒๕๖๒
ชาย	๑,๑๘๑	๑,๑๘๓	๑,๒๐๖
หญิง	๑,๓๒๑	๑,๓๒๒	๑,๓๓๖
รวม	๒,๕๐๒	๒,๕๐๕	๒,๕๔๒
ข้อมูลครั้วเรือน	๑,๐๕๐	๑,๐๖๒	๑,๐๗๗
	ข้อมูลเดือน เม.ย. ๒๕๖๐	ข้อมูลเดือน เม.ย. ๒๕๖๑	ข้อมูลเดือน เม.ย. ๒๕๖๒

๓.๒ ช่วงอายุและจำนวนประชากร

ตารางที่ ๓ ข้อมูลจำนวนประชากรแยกตามช่วงอายุ

ช่วงอายุ	ชาย	หญิง	รวม
อายุต่ำกว่า ๑๘ ปี	๓๒๖	๓๒๔	๖๕๐
อายุ ๑๘ – ๖๐ ปี	๗๑๑	๘๒๕	๑,๕๓๖
อายุมากกว่า ๖๐ ปี	๑๕๙	๑๘๓	๓๔๒
รวมทั้งสิ้น	๑,๑๙๖	๑,๓๓๒	๒,๕๒๘

(สำนักทะเบียนท้องถิ่น เทศบาลตำบลทุ่งยาว, เมษายน ๒๕๖๒)

๔. สภาพทางสังคม

๔.๑ การศึกษา

ในเขตเทศบาลตำบลทุ่งยาว มีความพร้อมทางด้านการศึกษาสูง มีสถานศึกษาหลายแห่งตั้งอยู่ในพื้นที่ ทั้งระดับปฐมวัย และประถมศึกษา ซึ่งการศึกษาเป็นส่วนสำคัญในการเสริมสร้างศักยภาพของประชาชนในพื้นที่ ให้สามารถปรับตัวได้เท่าทันความเจริญด้านต่าง ๆ ที่หลั่งไหลเข้ามาอย่างรวดเร็ว

ปัจจุบันเทศบาลตำบลทุ่งยาว มีศูนย์พัฒนาเด็กเล็กในสังกัดเทศบาล จำนวน ๑ แห่ง รวมทั้งมีโรงเรียน สังกัดสำนักบริหารงานคณะกรรมการส่งเสริมการศึกษาเอกชน จำนวน ๑ แห่ง และโรงเรียนสังกัดเขตพื้นที่ การศึกษาตรัง เขต ๑ จำนวน ๑ แห่ง ตามรายละเอียดดังนี้

- ศูนย์พัฒนาเด็กเล็กในสังกัดเทศบาล
เปิดสอนตั้งแต่ชั้นเตรียมอนุบาล – ชั้นอนุบาล ๓
- โรงเรียนทุ่งยาววิทยา เป็นโรงเรียนสังกัดสำนักบริหารงานคณะกรรมการส่งเสริม การศึกษาเอกชน เปิดสอนตั้งแต่ชั้นอนุบาล – ชั้นประถมศึกษาปีที่ ๑ – ๖
- โรงเรียนบ้านทุ่งยาว เป็นโรงเรียนสังกัดเขตพื้นที่การศึกษาตรัง เขต ๑
เปิดสอนตั้งแต่ชั้นอนุบาล – ชั้นประถมศึกษาปีที่ ๑ – ๖

๔.๒ การสาธารณสุข

สถานพยาบาล ในเขตเทศบาลตำบลทุ่งยาวมีสถานพยาบาลหลายแห่ง ทั้งในลักษณะของโรงพยาบาล ของรัฐบาล คลินิก และร้านขายยาของเอกชน มีรายละเอียดดังนี้

- คลินิก ๓ แห่ง
- ร้านขายยา ๕ แห่ง
- โรงพยาบาล ๑ แห่ง (โรงพยาบาลส่งเสริมสุขภาพชุมชนตำบลทุ่งยาว)

๔.๓ ความปลอดภัยในชีวิตและทรัพย์สิน/การรักษาความสงบเรียบร้อย

- มีหน่วยกู้ภัยของมูลนิธิกุศลสถาน อยู่หน้าสวนสุขภาพสนามเด็กเล่น หมู่ที่ ๒ ตำบลทุ่งยาว ตรงข้าม ธาราคารกรุงเทพฯ จำกัด (มหาชน) สาขาปะเหลียน

- มีการป้องกันบรรเทาสาธารณภัย โดยมีรถดับเพลิง จำนวน ๒ คัน และรถกระเช้า จำนวน ๑ คัน
- มีถังเคมีประจำบ้าน ขนาด ๑๕ ปอนด์ ติดตามอาคารบ้านเรือนในเขตย่านชุมชน จำนวน ๖๐ ถัง
- ศูนย์บริการประชาชนเทศบาลตำบลทุ่งยาว (ป้อมตำรวจ) จำนวน ๑ แห่ง
- มีรถยนต์ตรวจการณ์ สำหรับเฝ้าระวังความปลอดภัยในชุมชน จำนวน ๑ คัน

๔.๔ การสังคมสงเคราะห์

เทศบาลตำบลทุ่งยาวได้จัดสวัสดิการให้กับบุคคล ๓ ประเภท คือ

- ผู้สูงอายุ ได้รับเบี้ยยังชีพผู้สูงอายุทุกเดือน จำนวน ๓๑๔ คน
(ข้อมูล ณ วันที่ ๔ มิถุนายน ๒๕๖๒)
- ผู้พิการ ได้รับเบี้ยยังชีพผู้พิการทุกเดือน ๆ ละ ๘๐๐ บาท จำนวน ๕๔ คน
(ข้อมูล ณ วันที่ ๔ มิถุนายน ๒๕๖๒)
- ผู้ป่วยเอดส์ ได้จัดสรรงบประมาณสำหรับเบี้ยยังชีพผู้ป่วยเอดส์ไว้เป็นประจำทุกปี
แต่ไม่มีผู้แจ้งขอความประสงค์รับเบี้ยยังชีพดังกล่าว

๕. ระบบบริการพื้นฐาน

๕.๑ การคมนาคมขนส่ง

ภายในเขตเทศบาลตำบลทุ่งยาวมีการสัญจรไป – มา โดยใช้เส้นทาง ดังนี้

ทางรถยนต์ การเดินทางจากจังหวัดตรังสู่เทศบาลตำบลทุ่งยาว และจากเทศบาลตำบลทุ่งยาวไปยังจังหวัดอื่น ๆ โดยใช้เส้นทางหลวงแผ่นดินหมายเลข ๔๑๖ ตอนจากปะเหลียน – สตูล มีรถโดยสารประจำทางให้บริการหลายประเภท ดังนี้

- รถแท็กซี่ มีสถานีจอดรถ และจุดรับ – ส่งผู้โดยสาร อยู่บริเวณตรงข้ามร้าน ๗ – eleven (ทุ่งยาว)
- รถตู้ มีสถานีจอดรถ และจุดรับ – ส่งผู้โดยสาร อยู่บริเวณร้าน ๗ – eleven (ทุ่งยาว)
- รถบัส มีรถวิ่งผ่าน และจุดรับ – ส่งผู้โดยสาร อยู่บริเวณตรงข้ามร้านตงเฮงฮวด

ซึ่งรถโดยสารประจำทางแต่ละประเภทมีเส้นทางการให้บริการ ดังนี้

ตารางที่ ๔ ข้อมูลเส้นทางการให้บริการของรถโดยสารประจำทางแต่ละประเภท

ประเภทรถประจำทาง	เส้นทางให้บริการ	เวลา	เที่ยว	จำนวนรถผ่าน	ราคาตลอดสาย (บาท)
รถแท็กซี่	ตรัง-ทุ่งยาว	๐๕.๐๐-๑๗.๐๐ น.	๒ – ๓	-	๕๐
รถตู้	ตรัง-ทุ่งยาว	๐๕.๐๐-๑๗.๐๐ น.	๒๕ – ๓๐	-	๕๐
รถประจำทาง (วิ่งผ่าน)	ตรัง-สตูล	๐๕.๓๐-๑๗.๓๐ น.	-	๒๖	๓๕ – ๖๐
รถปรับอากาศชั้นหนึ่ง (วิ่งผ่าน)	ภูเก็ต-สตูล	๐๘.๑๕-๒๐.๑๕ น.	-	๕	๒๘๕ – ๓๘๐
รถปรับอากาศชั้นหนึ่ง (วิ่งผ่าน)	กรุงเทพฯ-สตูล	๐๗.๐๐-๑๗.๓๐ น.	-	๔	๗๔๒ – ๗๕๑

(คิวรถโดยสารประจำทาง, เมษายน ๒๕๖๒)

การคมนาคมขนส่งทางบกของเทศบาลกับชุมชนภายในเขตเทศบาลและชุมชนอื่นๆ โดยถนนสายต่างๆ ภายในเขตเทศบาลซึ่งส่วนใหญ่มีสภาพดี สะดวกต่อการสัญจรไป – มา มีถนนจำนวน ๔๗ สาย แยกได้ ดังนี้

ถนนสายหลัก จำนวน ๓ สาย ได้แก่

๑. ตรัง – สตูล (ทางหลวงหมายเลข ๔๑๖)
๒. ทุ่งยาว – ท่าพญา (ทางหลวงหมายเลข ๔๑๕)
๓. ทุ่งยาว – สุโสะ

* ถนนสายหลักของกรมทางหลวง

ถนนสายรอง จำนวน ๔๔ สาย ได้แก่

๑. ถนนคอนกรีตเสริมเหล็ก	จำนวน	๔๑	สาย
๒. ถนนลาดยาง	จำนวน	๑	สาย
๓. ถนนลูกรัง	จำนวน	๒	สาย
๔. ถนนหินคลุก	จำนวน	-	สาย

รายละเอียดถนนในเขตเทศบาลตำบลทุ่งยาว แยกได้เป็น

๑. ถนนคอนกรีตเสริมเหล็ก	จำนวน	๔๙	สาย
๒. ถนนลาดยาง	จำนวน	๓	สาย
๓. ถนนลูกรัง	จำนวน	๓	สาย
๔. ถนนหินคลุก	จำนวน	-	สาย

ตารางที่ ๕ ถนนคอนกรีตเสริมเหล็กในเขตเทศบาลตำบลทุ่งยาว

ที่	ชื่อถนน	ลักษณะ / สภาพของถนน	ขนาดและความยาว
๑	สหธรรม	ถนนคอนกรีตเสริมเหล็ก (คสล.)	กว้าง ๑๑.๕๐ เมตร ยาว ๔๒๖ เมตร
๒	สหธรรม ตรัง - สตูล	ถนนคอนกรีตเสริมเหล็ก (คสล.)	กว้าง ๖ เมตร ยาว ๓๕๘ เมตร
๓	สมาคม	ถนนคอนกรีตเสริมเหล็ก (คสล.)	กว้าง ๖ เมตร ยาว ๑๔๗ เมตร
๔	สมาคมซอย ๑	ถนนคอนกรีตเสริมเหล็ก (คสล.)	กว้าง ๖ เมตร ยาว ๒๓๒ เมตร
๕	สมาคมซอย ๒	ถนนคอนกรีตเสริมเหล็ก (คสล.)	กว้าง ๔ เมตร ยาว ๒๓๖ เมตร
๖	สมาคมซอย ๓	ถนนคอนกรีตเสริมเหล็ก (คสล.)	กว้าง ๓.๒๐ เมตร ยาว ๒๘๐ เมตร
๗	สมาคมซอย ๔	ถนนคอนกรีตเสริมเหล็ก (คสล.)	กว้าง ๖ เมตร ยาว ๒๘๘ เมตร
๘	สมาคมซอย ๕	ถนนคอนกรีตเสริมเหล็ก (คสล.)	กว้าง ๕ เมตร ยาว ๑๔๐ เมตร
			กว้าง ๖ เมตร ยาว ๑๖๕ เมตร
๙	สมาคมซอย ๗	ถนนคอนกรีตเสริมเหล็ก (คสล.)	กว้าง ๕ เมตร ยาว ๑๕๔ เมตร
๑๐	สมาคมซอย ๘	ถนนคอนกรีตเสริมเหล็ก (คสล.)	กว้าง ๖ เมตร ยาว ๑๐๐ เมตร
๑๑	สมาคมซอย ๙	ถนนคอนกรีตเสริมเหล็ก (คสล.)	กว้าง ๖ เมตร ยาว ๑๐๐ เมตร
๑๒	ศาลเจ้า	ถนนคอนกรีตเสริมเหล็ก (คสล.)	กว้าง ๔ เมตร ยาว ๔๐ เมตร
			กว้าง ๖ เมตร ยาว ๑๕๐ เมตร
๑๓	ประชาอุทิศ	ถนนคอนกรีตเสริมเหล็ก (คสล.)	กว้าง ๖ เมตร ยาว ๓๙๐ เมตร
๑๔	ทอนนาหมู	ถนนคอนกรีตเสริมเหล็ก (คสล.)	กว้าง ๖ เมตร ยาว ๓๗๐ เมตร
๑๕	สุขาภิบาล	ถนนคอนกรีตเสริมเหล็ก (คสล.)	กว้าง ๖ เมตร ยาว ๓๖๕ เมตร
๑๖	สุขาภิบาล ๑	ถนนคอนกรีตเสริมเหล็ก (คสล.)	กว้าง ๔.๕๐ เมตร ยาว ๖๐ เมตร
๑๗	สุขาภิบาล ๒	ถนนคอนกรีตเสริมเหล็ก (คสล.)	กว้าง ๕ เมตร ยาว ๘๐ เมตร

ตารางที่ ๖ ถนนคอนกรีตเสริมเหล็กในเขตเทศบาลตำบลทุ่งยาว (ต่อ)

ที่	ชื่อถนน	ลักษณะ/สภาพของถนน	ขนาดและความยาว
๑๘	สุขาภิบาล ๓	ถนนคอนกรีตเสริมเหล็ก (คสล.)	กว้าง ๖ เมตร ยาว ๘๕ เมตร
๑๙	สุขาภิบาล ๔ (ทางเข้าสำนักสงฆ์)	ถนนคอนกรีตเสริมเหล็ก (คสล.)	กว้าง ๖ เมตร ยาว ๑๔๕ เมตร
๒๐	สุขาภิบาล ๕	ถนนคอนกรีตเสริมเหล็ก (คสล.)	กว้าง ๕ เมตร ยาว ๘๕ เมตร
๒๑	สุขาภิบาล ๖	ถนนคอนกรีตเสริมเหล็ก (คสล.)	กว้าง ๖ เมตร ยาว ๘๕ เมตร
๒๒	สุขาภิบาล ๗	ถนนคอนกรีตเสริมเหล็ก (คสล.)	กว้าง ๖ เมตร ยาว ๒๒๐ เมตร
๒๓	สุขาภิบาล ๘	ถนนคอนกรีตเสริมเหล็ก (คสล.)	กว้าง ๖ เมตร ยาว ๖๐ เมตร
๒๔	สุขาภิบาล ๙	ถนนคอนกรีตเสริมเหล็ก (คสล.)	กว้าง ๖ เมตร ยาว ๑๕๒ เมตร
๒๕	ตรัง - สตูล วิทยุน้ำตก	ถนนคอนกรีตเสริมเหล็ก (คสล.)	กว้าง ๘ เมตร ยาว ๔๗๐ เมตร
๒๖	วิทยุน้ำตก	ถนนคอนกรีตเสริมเหล็ก (คสล.)	กว้าง ๖ เมตร ยาว ๗๙๐ เมตร
๒๗	เลี้ยวเมืองตรัง - สตูล - วิทยุน้ำตก	ถนนคอนกรีตเสริมเหล็ก (คสล.)	กว้าง ๖ เมตร ยาว ๕๐๐ เมตร
๒๘	ตลาดสด - ทุ่งยาว - ท่าพญา	ถนนคอนกรีตเสริมเหล็ก (คสล.)	กว้าง ๖ เมตร ยาว ๒๗๕ เมตร
๒๙	ตลาดสดเทศบาล ๑	ถนนคอนกรีตเสริมเหล็ก (คสล.)	กว้าง ๑๐ เมตร ยาว ๑๐๐ เมตร
๓๐	ตลาดสดเทศบาล ๒	ถนนคอนกรีตเสริมเหล็ก (คสล.)	กว้าง ๖ เมตร ยาว ๑๔๕ เมตร
๓๑	ตลาดสดเทศบาล ๓	ถนนคอนกรีตเสริมเหล็ก (คสล.)	กว้าง ๖ เมตร ยาว ๑๓๐ เมตร
๓๒	ตลาดสดเทศบาล ๔	ถนนคอนกรีตเสริมเหล็ก (คสล.)	กว้าง ๖ เมตร ยาว ๒๑๐ เมตร
๓๓	ตลาดสดเทศบาล ๕	ถนนคอนกรีตเสริมเหล็ก (คสล.)	กว้าง ๘ เมตร ยาว ๘๐ เมตร
๓๔	ตลาดสดเทศบาล ๖	ถนนคอนกรีตเสริมเหล็ก (คสล.)	กว้าง ๘ เมตร ยาว ๔๕ เมตร
๓๕	ตลาดสดเทศบาล ๗	ถนนคอนกรีตเสริมเหล็ก (คสล.)	กว้าง ๘ เมตร ยาว ๓๕ เมตร
๓๖	ตลาดสดเทศบาล ๘	ถนนคอนกรีตเสริมเหล็ก (คสล.)	กว้าง ๘ เมตร ยาว ๓๐ เมตร
๓๗	ตลาดสดเทศบาล ๙	ถนนคอนกรีตเสริมเหล็ก (คสล.)	กว้าง ๘ เมตร ยาว ๑๘๐ เมตร
๓๘	พระอภัยมณี	ถนนคอนกรีตเสริมเหล็ก (คสล.)	กว้าง ๖ เมตร ยาว ๔๖๐ เมตร
๓๙	พันธุรัตน์	ถนนคอนกรีตเสริมเหล็ก (คสล.)	กว้าง ๖ เมตร ยาว ๓๒๐ เมตร
๔๐	สินสมุทร	ถนนคอนกรีตเสริมเหล็ก (คสล.)	กว้าง ๕ เมตร ยาว ๘๒ เมตร
๔๑	สินสมุทร ๑	ถนนคอนกรีตเสริมเหล็ก (คสล.)	กว้าง ๕ เมตร ยาว ๑๐๔ เมตร
๔๒	สุดสาคร	ถนนคอนกรีตเสริมเหล็ก (คสล.)	กว้าง ๖ เมตร ยาว ๒๕๐ เมตร
๔๓	สุดสาคร ๑	ถนนคอนกรีตเสริมเหล็ก (คสล.)	กว้าง ๔ เมตร ยาว ๘๕ เมตร
๔๔	สุวรรณมัจฉา	ถนนคอนกรีตเสริมเหล็ก (คสล.)	กว้าง ๖ เมตร ยาว ๑๗๒ เมตร

ตารางที่ ๗ ถนนคอนกรีตเสริมเหล็กในเขตเทศบาลตำบลทุ่งยาว (ต่อ)

ที่	ชื่อถนน	ลักษณะ/สภาพของถนน	ขนาดและความยาว
๔๕	มะขามป้อม	ถนนคอนกรีตเสริมเหล็ก (คสล.)	กว้าง ๖ เมตร ยาว ๖๑๐ เมตร
๔๖	ชลธารา	ถนนคอนกรีตเสริมเหล็ก (คสล.)	กว้าง ๖ เมตร ยาว ๑๗๐ เมตร
๔๗	สุตสาคร - พระอภัยมณี ซอย ๑	ถนนคอนกรีตเสริมเหล็ก (คสล.)	กว้าง ๙ เมตร ยาว ๒๖๕ เมตร
๔๘	สุตสาคร - พระอภัยมณี ซอย ๒	ถนนคอนกรีตเสริมเหล็ก (คสล.)	กว้าง ๙ เมตร ยาว ๒๖๕ เมตร
๔๙	สามหมอก	ถนนคอนกรีตเสริมเหล็ก (คสล.)	กว้าง ๖ เมตร ยาว ๑๙๕ เมตร

ตารางที่ ๘ ถนนลาดยางในเขตเทศบาลตำบลทุ่งยาว

ที่	ชื่อถนน	ลักษณะ/สภาพของถนน	ขนาดและความยาว
๑	สมาคม ซอย ๖	ลาดยาง	กว้าง ๖ เมตร ยาว ๑๔๐ เมตร
๒	เลียงเมือง ตอน ๑	ลาดยาง	กว้าง ๖ เมตร ยาว ๔๑๐ เมตร
๓	เลียงเมือง ตอน ๒	ลาดยาง	กว้าง ๘ เมตร ยาว ๔๗๐ เมตร

ตารางที่ ๙ ถนนลูกรังในเขตเทศบาลตำบลทุ่งยาว

ที่	ชื่อถนน	ลักษณะ/สภาพของถนน	ขนาดและความยาว
๑	พันธุรัตน์ - พระอภัยมณี	ลูกรัง	กว้าง ๘ เมตร ยาว ๑๘๐ เมตร
๒	ตรัง - สตูล วิทยาลัย	ลูกรัง	กว้าง ๘ เมตร ยาว ๑๙๐ เมตร
๓	สุขาภิบาล ๗	ลูกรัง	กว้าง ๖ เมตร ยาว ๘๐ เมตร

(กองช่าง เทศบาลตำบลทุ่งยาว, มิถุนายน ๒๕๖๒)

๕.๒ การไฟฟ้า

ระบบบริการไฟฟ้า แสงสว่าง ในเขตเทศบาลตำบลทุ่งยาวอยู่ในความรับผิดชอบของสำนักงานการไฟฟ้าส่วนภูมิภาคอำเภอปะเหลียน จังหวัดตรัง ประชาชนในเขตเทศบาลมีไฟฟ้าใช้ทุกครัวเรือนคิดเป็นร้อยละ ๑๐๐ ของพื้นที่ที่ได้รับบริการไฟฟ้าทั้งหมด

๕.๓ การประปา

ระบบบริการประปา สำหรับน้ำอุปโภค น้ำบริโภค ในเขตเทศบาลตำบลทุ่งยาวปัจจุบันอยู่ในความรับผิดชอบของการประปาส่วนภูมิภาคอำเภอย่านตาขาว จังหวัดตรัง ประชาชนในเขตเทศบาลมีน้ำประปาใช้ประมาณ ๖๑๓ ครัวเรือน

๕.๔ โทรศัพท์

ในเขตเทศบาลตำบลทุ่งยาวไม่มีการจัดบริการโทรศัพท์สาธารณะให้บริการประชาชน เนื่องจากปัจจุบันประชาชนมีโทรศัพท์ส่วนตัวใช้กันอย่างทั่วถึง ทั้งโทรศัพท์บ้าน และโทรศัพท์มือถือ นอกจากนี้ทางเทศบาลได้มีบริการ Free Wifi ให้กับประชาชนได้ใช้งาน ซึ่งยังครอบคลุมไม่ทั่วถึงทั้งเขตพื้นที่เทศบาล แต่ประชาชนสามารถรับบริการได้เมื่อมาติดต่อราชการที่สำนักงานเทศบาล

๕.๕ ไปรษณีย์หรือการสื่อสารหรือการขนส่ง และวัสดุ ครุภัณฑ์

ในเขตเทศบาลตำบลทุ่งยาวมีที่ทำการไปรษณีย์ทุ่งยาว ให้บริการสื่อสาร ขนส่ง การเงิน ค้าปลีก สินค้าไปรษณีย์ ตราไปรษณียากร และสิ่งสะสม ทั้งภายในประเทศและต่างประเทศ ตั้งอยู่เลขที่ ๓๑/๒๒ หมู่ที่ ๑ ถนนตรัง – สตูล อำเภอปะเหลียน จังหวัดตรัง รหัสไปรษณีย์ ๙๒๑๘๐ เบอร์โทรศัพท์ ๐๗๕ – ๒๐๘๒๓๕ เปิดให้บริการวันจันทร์ – ศุกร์ ตั้งแต่เวลา ๐๘.๓๐ – ๑๖.๓๐ น. วันเสาร์ ตั้งแต่เวลา ๐๙.๐๐ – ๑๒.๐๐ น.

๖. ระบบเศรษฐกิจ

๖.๑ การเกษตร

รายได้ของประชาชนส่วนใหญ่ในเขตเทศบาลมาจากภาคเกษตรกรรม โดยปัจจุบันผู้ประกอบการอาชีพเกษตรกรรมส่วนใหญ่จะปลูกยางพารา และปาล์มน้ำมัน จะมีการประกอบอาชีพปลูกผักขายบ้างในบางครัวเรือน นอกจากนั้นยังมีการส่งเสริมให้มีการปลูกผักสวนครัวรั้วกินได้ในทุกครัวเรือนเพื่อรณรงค์ส่งเสริมให้ประชาชนดำรงชีวิตตามหลักปรัชญาเศรษฐกิจพอเพียง

๖.๒ การประมง

ปัจจุบันในเขตเทศบาลประชาชนไม่มีการประกอบอาชีพการประมง

๖.๓ การปศุสัตว์

โดยส่วนใหญ่การปศุสัตว์ในเขตเทศบาลตำบลทุ่งยาว เป็นการทำการปศุสัตว์เพื่อบริโภคในครัวเรือน เช่น การเลี้ยงเป็ด เลี้ยงไก่เนื้อ ไก่พื้นเมือง เป็นต้น

๖.๔ การบริการ

สถานประกอบการด้านบริการ

- | | | | | |
|--|-------|---|------|------------|
| - โรงแรม (คิวปิดโฮเต็ล) | จำนวน | ๑ | แห่ง | |
| - เกสต์เฮาส์ (เมซีโฮเต็ล) | จำนวน | ๑ | แห่ง | |
| - ธนาคาร | จำนวน | ๔ | แห่ง | ประกอบด้วย |
| - ธนาคารกรุงเทพ (สาขาปะเหลียน) | | | | |
| - ธนาคารเพื่อการเกษตรและสหกรณ์การเกษตร สาขาทุ่งยาว | | | | |
| - ธนาคารออมสิน สาขาทุ่งยาว | | | | |
| - ธนาคารกสิกรไทย สาขาทุ่งยาว | | | | |

๖.๕ การท่องเที่ยว

ในเขตเทศบาลตำบลทุ่งยาวไม่มีแหล่งท่องเที่ยวที่สำคัญ แต่มีศักยภาพในการพัฒนาการจัดกิจกรรมเชิงวัฒนธรรมที่เป็นอัตลักษณ์ของชุมชน ซึ่งเป็นชุมชนของคนไทยเชื้อสายจีน คือ งานประเพณีไหว้พระจันทร์ ซึ่งในงานประเพณีไหว้พระจันทร์ของเทศบาลตำบลทุ่งยาว มีกิจกรรมซึ่งเป็นจุดเด่นที่ไม่เหมือนที่อื่น คือ การประกวดโต๊ะไหว้พระจันทร์ การรณรงค์ส่งเสริมให้ชาวบ้านจัดโต๊ะไหว้พระจันทร์ตั้งหน้าบ้านอย่างสวยงาม ในคืนวันไหว้พระจันทร์ และทางเทศบาลยังมีการจัดโต๊ะไหว้พระจันทร์ไว้สำหรับนักท่องเที่ยวที่ต้องการทำพิธีไหว้พระจันทร์อีกด้วย ซึ่งสามารถดึงดูดให้นักท่องเที่ยวเดินทางมาเที่ยวชมได้ อีกทั้งยังมีที่พักสำหรับรองรับนักท่องเที่ยวได้อย่างเพียงพอ และเป็นศูนย์กลางที่จะมุ่งไปสู่แหล่งท่องเที่ยวใกล้เคียงได้ เช่น น้ำตกโตนตะถ้ำเขาติง และแหลมหยงสตาร์ เป็นต้น

๖.๖ อุตสาหกรรม

ยังไม่มีอุตสาหกรรมขนาดใหญ่ในเขตเทศบาลตำบลทุ่งยาว

๖.๗ การพาณิชย์และกลุ่มอาชีพ

อาชีพค้าขายเป็นอาชีพส่วนใหญ่ของประชาชนในเขตเทศบาลตำบลทุ่งยาว โดยผู้ประกอบการอาชีพค้าขายจะอยู่ในเขตเทศบาลเป็นส่วนใหญ่ ดำเนินกิจการเกี่ยวกับร้านขายของชำ ร้านอาหารและเครื่องดื่ม ร้านจำหน่ายทองรูปพรรณ ร้านเสริมสวย ร้านจำหน่ายรถจักรยานยนต์ และร้านจำหน่ายเครื่องสำอางค์ เป็นต้น

สถานประกอบการค้าพาณิชย์กรรม

- | | | | |
|-----------------------------------|-------|---|------|
| - สถานบริการน้ำมัน | จำนวน | ๓ | แห่ง |
| - ห้างสรรพสินค้า Tesco Lotus | จำนวน | ๑ | แห่ง |
| - ร้าน 7 – eleven | จำนวน | ๒ | แห่ง |
| - ห้างสรรพสินค้าในรูปแบบมินิมาร์ท | จำนวน | ๗ | แห่ง |
| - ตลาดสดเทศบาลตำบลทุ่งยาว | จำนวน | ๑ | แห่ง |
| - ตลาดสดเอกชน | จำนวน | ๑ | แห่ง |
| - ร้านจำหน่ายทองรูปพรรณ | จำนวน | ๗ | แห่ง |

๗. ศาสนา ประเพณี วัฒนธรรม

๗.๑ การนับถือศาสนา

ประชาชนส่วนใหญ่ นับถือศาสนาพุทธ อันดับรองลงมา มีส่วนน้อย คือ ประมาณร้อยละ ๗ นับถือศาสนาอิสลาม แต่การนับถือศาสนาที่แตกต่างกันก็สามารถผสมกลมกลืนกันทางวัฒนธรรมเป็นอย่างดี

ศาสนสถานในเขตเทศบาลตำบลทุ่งยาว มีจำนวน ๓ แห่ง ได้แก่

- ศาลเจ้าสธรรมทุ่งยาว ตั้งอยู่หมู่ที่ ๑ ถนนทางหลวงตรัง – สตูล
- ศาลเจ้าแม่ทับทิม ตั้งอยู่หมู่ที่ ๒ ถนนสุขาภิบาล
- มูลนิธิทุ่งยาวคุณธรรมสงเคราะห์จิตติมเกาะ ตั้งอยู่หมู่ที่ ๒

๗.๒ ประเพณีและงานประจำปี

ประเพณีและวัฒนธรรมที่ปฏิบัติสืบทอดกันมาเป็นเวลายาวนานจนถึงเป็นอัตลักษณ์ของชุมชน บ่งบอกถึงความเป็นมา ซึ่งเป็นชุมชนคนไทยเชื้อสายจีน คือ ประเพณีไหว้พระจันทร์ ปัจจุบันเป็นงานประเพณีที่ได้รับความนิยมอย่างสูงของคนตำบลทุ่งยาว และในจังหวัดตรัง รวมทั้งจังหวัดใกล้เคียง และเป็นงานประเพณีที่ทางเทศบาลตำบลทุ่งยาวต้องการสืบทอดให้คงอยู่ต่อไป เพื่อให้คนรุ่นหลังเกิดจิตสำนึกในการอนุรักษ์ประเพณีท้องถิ่นของชุมชนตนเองอย่างยั่งยืน และนอกจากนั้นยังมีงานถือศีลกินเจ งานประเพณีตรุษจีน งานประเพณีสงกรานต์ งานประเพณีลอยกระทง เป็นต้น

๗.๓ ภูมิปัญญาท้องถิ่น ภาษาถิ่น

ภูมิปัญญาท้องถิ่น

เนื่องจากเทศบาลตำบลทุ่งยาวเป็นพื้นที่อาศัยของคนไทยเชื้อสายจีน ซึ่งมีอุปนิสัยชอบการค้าขาย ภูมิปัญญาท้องถิ่นของคนทุ่งยาวจึงเกี่ยวข้องกับความเป็นคนจีนและการค้าขาย คือ มีขนมโบราณที่คนจีนมีความรู้ในการทำกินกันมาช้านาน และรุ่นลูกหลานได้นำภูมิปัญญาท้องถิ่นของบรรพบุรุษมาทำเป็นขนมใช้ในการค้าขายในปัจจุบัน ซึ่งก็มีขนมที่มีชื่อเสียงมากที่สุดของชาวทุ่งยาว คือ ขนมกุ่มช่าย นอกจากนี้ก็ยังมีขนมตุ๋บตุ๋บ ขนมพอง ขนมเปลือกส้มโอ เป็นต้น

ภาษาถิ่น

จากการที่เทศบาลตำบลทุ่งยาวเป็นพื้นที่อยู่อาศัยของคนไทยเชื้อสายจีน ภาษาถิ่นของคนทุ่งยาวจึงเป็นภาษาจีนแต้จิ๋ว ซึ่งยังสามารถพูดกันได้ที่ทั้งคนรุ่นเก่าและคนรุ่นใหม่

๗.๔ สินค้าพื้นเมืองและของที่ระลึก

- ขนมกุ่มช่าย
- ขนมตุ๋บตุ๋บ
- ขนมพอง
- ขนมเปลือกส้มโอ
- ชาหวาน

๘. ทรัพยากรธรรมชาติ

๘.๑ น้ำ

แหล่งน้ำตามธรรมชาติ ในเขตเทศบาลตำบลทุ่งยาวมีแหล่งน้ำธรรมชาติ จำนวน ๒ แห่ง คือ

- คลองทุ่งยาว มีสภาพน้ำกร่อยในช่วงฤดูฝน และเค็มจัดในช่วงฤดูร้อน ซึ่งไหลลงสู่ทะเลอันดามันทางทิศใต้
- สระน้ำจืด อยู่ระหว่างพัฒนาบริเวณรอบ ๆ เป็นสถานที่ออกกำลังกาย และปัจจุบันใช้เป็นแหล่งน้ำสำรองในหน้าแล้ง

๘.๒ ป่าไม้

ในเขตชุมชนไม่มีต้นไม้ขนาดใหญ่ แต่มีป่าไม้เป็นเขตป่าไม้ใช้สอย มีเนื้อที่ประมาณ ๕๐ ไร่ อยู่บริเวณหมู่ที่ ๒ ตำบลทุ่งยาว ถนนสายห้วยน้ำตก มีป่าชายเลน ตลอดแนวคลองทุ่งยาว ปัจจุบันพื้นที่ดังกล่าวมีการบุกรุกบางส่วน

๘.๓ ภูเขา

ไม่มีภูเขาในเขตพื้นที่เทศบาลตำบลทุ่งยาว

๘.๔ ทรัพยากรธรรมชาติที่สำคัญของเทศบาลตำบลทุ่งยาว

๘.๔.๑ ดิน มีลักษณะเป็นดินดำ ลีกลงไประหว่าง ๑.๘๐ - ๒.๕๐ เมตร จะพบใบไม้และดินเลนปะปนพื้นที่ส่วนใหญ่ปลูกยางพารา น้ำซึมผ่านได้ดี และในเขตพื้นที่เทศบาลตำบลทุ่งยาวมีการบุกรุกที่ดินหลวงช่วงบริเวณห้วยมาบุญต เพื่อเข้ามาประกอบอาชีพ เช่น สวนยางพารา สวนปาล์ม บ่อกุ้ง ในบางสวน นอกจากนั้นทรัพยากรธรรมชาติประเภทน้ำ ป่าไม้ ยังไม่มีการบุกรุกทำลาย

๙. การจัดการขยะ

การกำจัดขยะของเทศบาล มีการขนโดยรถยนต์บรรทุกขยะมูลฝอย ขนาดกลาง ๖ ล้อ จำนวน ๒ คัน มีถังรองรับขยะ ขนาด ๒๐๐ ลิตร จำนวนประมาณ ๒๐๐ ถัง และถังพลาสติก จำนวนประมาณ ๑๐๐ ถัง มีสถานที่สำหรับกำจัดขยะซึ่งเป็นกรรมสิทธิ์ของเทศบาลเอง เนื้อที่ประมาณ ๒๘ ไร่ ตั้งอยู่หมู่ที่ ๔ ตำบลลิพัง อำเภอปะเหลียน จังหวัดตรัง ระยะห่างจากเทศบาลประมาณ ๗ กิโลเมตร สำหรับการกำจัดขยะบริเวณที่ทิ้งขยะ ปัจจุบันไม่มีเตาเผาขยะ ใช้วิธีกำจัดขยะโดยการฝังกลบ

อีกทั้งปัจจุบันเทศบาลตำบลทุ่งยาวได้รณรงค์ ส่งเสริมให้ประชาชนมีการคัดแยกขยะในครัวเรือน พร้อมทั้งเปิดตลาดนัดรีไซเคิลให้บริการรับซื้อขยะ ทุกวันจันทร์สุดท้ายของทุกเดือน ตั้งแต่เวลา ๑๓.๐๐ - ๑๕.๐๐ น. ณ บริเวณด้านหน้าสนามเด็กเล่นเทศบาลตำบลทุ่งยาว โดยมีชมรมอาสาสมัครพิทักษ์ทรัพยากรธรรมชาติสิ่งแวดล้อมเทศบาลตำบลทุ่งยาว เป็นผู้ดูแลและบริหารจัดการตลาดนัดรีไซเคิล

๑๐. รางวัล/ผลงานที่สำคัญ

รางวัล/ผลงานแห่งความภาคภูมิใจ

๑. ประเพณีไหว้พระจันทร์ตำบลทุ่งยาว ได้รับการคัดสรรให้เป็นรากวัฒนธรรม “ของดีบ้านฉัน” ระดับอำเภอ ตามโครงการรากวัฒนธรรม “ของดีบ้านฉัน” ประจำปีงบประมาณ พ.ศ. ๒๕๕๗ จากจังหวัดตรัง เมื่อวันที่ ๑๑ มีนาคม ๒๕๕๗

๒. ได้รับรางวัลองค์กรปกครองส่วนท้องถิ่นต้นแบบ ด้านการพัฒนากระบวนการจัดการสุขาภิบาลอาหาร ปี ๒๕๕๖ ในโอกาสประชุมวิชาการส่งเสริมสุขภาพและอนามัยสิ่งแวดล้อมแห่งชาติ ครั้งที่ ๗ ประจำปี ๒๕๕๗ จากกรมอนามัย เมื่อวันที่ ๑๐ กรกฎาคม ๒๕๕๗

๓. ได้รับรางวัลรองชนะเลิศ อันดับ ๒ ตลาดสดน่าซื้อวิถีไทย ตามโครงการครัวอันดามัน กลุ่มจังหวัดอันดามัน จากกรมอนามัย เมื่อวันที่ ๑ มกราคม ๒๕๕๗

๔. ได้รับรางวัลเครือข่ายต้นแบบของการดำเนินงานดูแลความปลอดภัยน้ำแข็งบริโภคระดับจังหวัดตั้งตามโครงการน้ำแข็งปลอดปลอดภัยผู้บริโภคห่วงใย เขตบริการสุขภาพที่ ๑๒ ปี ๒๕๕๘ จากกระทรวงสาธารณสุข และสำนักงานหลักประกันสุขภาพแห่งชาติ เมื่อวันที่ ๕ มีนาคม ๒๕๕๙

๕. ได้รับรางวัลชนะเลิศจากการคัดเลือกองค์กรปกครองส่วนท้องถิ่นดีเด่นในการสนับสนุนการจัดเก็บและนำข้อมูลพื้นฐานไปใช้ประโยชน์ ประจำปี ๒๕๕๙ จากจังหวัดตรัง โดยสำนักงานพัฒนาชุมชนจังหวัดตรัง เมื่อวันที่ ๑๙ เมษายน ๒๕๕๙

๖. ได้รับรางวัลหน่วยงาน/องค์กรปลอดภาชนะโฟมบรรจุอาหาร ๑๐๐% ตามโครงการรณรงค์ลด ละ เลิก การใช้ภาชนะโฟมบรรจุอาหารเพื่อความเป็นพระราชาสุกุล แต่สมเด็จพระนางเจ้าสิริกิติ์ พระบรมราชินีนาถ เนื่องในโอกาสสมหามงคลเฉลิมพระชนมพรรษา ๗ รอบ จากจังหวัดตรัง และสำนักงานสาธารณสุขจังหวัดตรัง เมื่อวันที่ ๑๒ สิงหาคม ๒๕๕๙

๗. พื้นที่ต้นแบบการจัดการขยะมูลฝอยและของเสียอันตราย ภายใต้โครงการเมืองสวยใส ไร้มลพิษ (Clean & Green city) ประจำปีงบประมาณ พ.ศ. ๒๕๕๙ จากกรมควบคุมมลพิษ กระทรวงทรัพยากรธรรมชาติและสิ่งแวดล้อม เมื่อวันที่ ๓๐ สิงหาคม ๒๕๕๙

๘. ได้รับรางวัลดีเด่นการบริการสาธารณะ ด้านการส่งเสริมคนพิการ ผู้สูงอายุ ตามนโยบายคืนความสุขที่พอเพียงให้ชาวตรัง “รวมพลังคืนความสุข รุกการพัฒนา เปิดฟ้าการท่องเที่ยวตรัง” ประจำปีงบประมาณ พ.ศ. ๒๕๕๙ จากจังหวัดตรัง เมื่อวันที่ ๑๔ กันยายน ๒๕๕๙

๙. ได้รับรางวัลชนะเลิศองค์กรปกครองส่วนท้องถิ่นดีเด่นในการสนับสนุนการจัดเก็บและนำข้อมูลพื้นฐานไปใช้ประโยชน์ (เขตเมือง) ประจำปี ๒๕๕๙ จากอำเภอปะเหลียน เมื่อวันที่ ๕ ตุลาคม ๒๕๕๙

๑๐. ได้รับเกียรติบัตรได้เข้าร่วมดำเนิน “โครงการเมืองสวยใส ไร้มลพิษ (Clean and Green City) ประจำปีงบประมาณ พ.ศ. ๒๕๖๐” จากกรมควบคุมมลพิษ กระทรวงทรัพยากรธรรมชาติและสิ่งแวดล้อม

๑๑. ได้รับโล่รางวัลรองชนะเลิศ อันดับ ๑ โครงการประกวดการจัดการขยะมูลฝอยต้นแบบระดับจังหวัด ประจำปี พ.ศ. ๒๕๖๐ จากกรมส่งเสริมการปกครองท้องถิ่น

๑๒. ได้ผ่านเข้ารอบที่ ๑ โครงการชุมชนปลอดขยะ (Zero Waste) ปี ๒๕๖๐ จากกรมส่งเสริมคุณภาพสิ่งแวดล้อม กระทรวงทรัพยากรธรรมชาติและสิ่งแวดล้อม เมื่อวันที่ ๕ มิถุนายน ๒๕๖๐

๑๓. ได้รับโล่รางวัลดีเด่นระดับอำเภอ ชุมชน/หมู่บ้านดีเด่น (ชุมชนสหธรรม) การป้องกันควบคุมโรคมือเท้าปาก จังหวัดตรัง ประจำปี ๒๕๖๐ จากสาธารณสุขจังหวัดตรัง เมื่อวันที่ ๓๐ มิถุนายน ๒๕๖๐

๑๔. “ชุมชนอนามัย” ได้รับเกียรติบัตรเป็นองค์กรปลอดภาชนะโฟมบรรจุอาหาร ๑๐๐% “ระดับทอง” จากสำนักงานสาธารณสุขจังหวัดตรัง เมื่อวันที่ ๒๙ กันยายน ๒๕๖๐

๑๕. “ชุมชนอนามัย” ได้รับเกียรติบัตรเป็นองค์กรปลอดภาชนะโฟมบรรจุอาหาร ๑๐๐% “ระดับทอง” จากกรมอนามัย กระทรวงสาธารณสุข เมื่อวันที่ ๑๕ ธันวาคม ๒๕๖๐



ส่วนที่ ๒

ยุทธศาสตร์การพัฒนากองคกรปกครองส่วนท้องถิ่น

ส่วนที่ ๒

ยุทธศาสตร์การพัฒนากองครักษ์ส่วนท้องถิ่น

๑. ความสัมพันธ์ระหว่างแผนพัฒนามหภาค

๑.๑ แผนยุทธศาสตร์ชาติ ๒๐ ปี

การจัดทำแผนพัฒนาท้องถิ่นของเทศบาลมีความสัมพันธ์กับแผนยุทธศาสตร์ชาติ ๒๐ ปี โดยมุ่งเน้นเพื่อขับเคลื่อนการพัฒนาประเทศไปสู่ความมั่นคง มั่งคั่ง และยั่งยืน โดยแผนยุทธศาสตร์ชาติ ๒๐ ปี เป็นเป้าหมายการพัฒนาประเทศอย่างยั่งยืนตามหลักธรรมาภิบาล เพื่อใช้เป็นกรอบในการจัดทำแผนต่าง ๆ ให้สอดคล้องและบูรณาการกัน เพื่อให้เกิดเป็นพลังผลักดันร่วมกันไปสู่เป้าหมายดังกล่าว โดยยุทธศาสตร์ชาติ จะเป็นเป้าหมายใหญ่ในการขับเคลื่อนประเทศ และถ่ายทอดไปสู่แผนในระดับอื่น ๆ เพื่อนำไปสู่การปฏิบัติ ทั้งในระดับยุทธศาสตร์ภารกิจ และพื้นที่ ซึ่งรวมถึงพื้นที่พิเศษต่าง ๆ อาทิ เขตเศรษฐกิจพิเศษชายแดน เขตพัฒนาพิเศษภาคตะวันออก เพื่อให้การพัฒนาประเทศสามารถดำเนินการได้อย่างมั่นคง มั่งคั่ง และยั่งยืน โดยมีสาระสำคัญสรุปย่อได้ดังนี้

วิสัยทัศน์

“ประเทศไทยมีความมั่นคง มั่งคั่ง ยั่งยืน
เป็นประเทศพัฒนาแล้ว
ด้วยการพัฒนาตามหลักปรัชญาของเศรษฐกิจพอเพียง”

ยุทธศาสตร์

๑. ยุทธศาสตร์ชาติด้านความมั่นคง

เป้าหมาย

- (๑) ประชาชนอยู่ดีกินดีและมีความสุข
- (๒) บ้านเมืองมีความมั่นคงในทุกมิติและทุกระดับ
- (๓) กองทัพ หน่วยงานด้านความมั่นคง ภาครัฐ ภาคเอกชน และภาคประชาชน มีความพร้อมในการป้องกันและแก้ไขปัญหาความมั่นคง

(๔) ประเทศไทยมีบทบาทด้านความมั่นคงเป็นที่ชื่นชมและได้รับการยอมรับโดยประชาคมระหว่างประเทศ

(๕) การบริหารจัดการความมั่นคงมีผลสำเร็จที่เป็นรูปธรรมอย่างมีประสิทธิภาพ

๒. ยุทธศาสตร์ชาติด้านการสร้างความสามารถในการแข่งขัน

เป้าหมาย

- (๑) ประเทศไทยเป็นประเทศที่พัฒนาแล้วเศรษฐกิจเติบโตอย่างมีเสถียรภาพและยั่งยืน
- (๒) ประเทศไทยมีขีดความสามารถในการแข่งขันสูงขึ้น

๓. ยุทธศาสตร์ชาติด้านการพัฒนาและเสริมสร้างศักยภาพทรัพยากรมนุษย์

เป้าหมาย

- (๑) คนไทยเป็นคนดีคนเก่ง มีคุณภาพ พร้อมสำหรับวิถีชีวิตในศตวรรษที่ ๒๑
- (๒) สังคมไทยมีสภาพแวดล้อมที่เอื้อและสนับสนุนต่อการพัฒนาคนตลอดช่วงชีวิต

๔. ยุทธศาสตร์ชาติด้านการสร้างโอกาสและความเสมอภาคทางสังคม

เป้าหมาย

- (๑) สร้างความเป็นธรรม และลดความเหลื่อมล้ำในทุกมิติ
- (๒) กระจายศูนย์กลางความเจริญทางเศรษฐกิจและสังคม เพิ่มโอกาสให้ทุกภาคส่วนเข้ามาเป็นกำลังของการพัฒนาประเทศในทุกระดับ
- (๓) เพิ่มขีดความสามารถของชุมชนท้องถิ่นในการพัฒนา การพึ่งตนเองและการจัดการตนเองเพื่อสร้างสังคมคุณภาพ

๕. ยุทธศาสตร์ชาติด้านการสร้างการเติบโตบนคุณภาพชีวิตที่เป็นมิตรต่อสิ่งแวดล้อม

เป้าหมาย

- (๑) อนุรักษ์และรักษาทรัพยากรธรรมชาติ สิ่งแวดล้อม และวัฒนธรรม ให้คนรุ่นต่อไปได้ใช้อย่างยั่งยืน มีสมดุล
- (๒) ฟื้นฟูและสร้างใหม่ฐานทรัพยากรธรรมชาติและสิ่งแวดล้อม เพื่อลดผลกระทบทางลบจากการพัฒนาสังคมเศรษฐกิจของประเทศ
- (๓) ใช้ประโยชน์และสร้างการเติบโตบนฐานทรัพยากรธรรมชาติและสิ่งแวดล้อมให้สมดุลภายในขีดความสามารถของระบบนิเวศ
- (๔) ยกกระดับกระบวนการทัศน์เพื่อกำหนดอนาคตประเทศด้านทรัพยากรธรรมชาติและสิ่งแวดล้อม และวัฒนธรรม บนหลักของการมีส่วนร่วมและธรรมาภิบาล

๖. ยุทธศาสตร์ชาติด้านการปรับสมดุลและพัฒนาระบบการบริหารจัดการภาครัฐ

เป้าหมาย

- (๑) ภาครัฐมีวัฒนธรรมการทำงานที่มุ่งผลสัมฤทธิ์และผลประโยชน์ส่วนรวม ตอบสนองความต้องการของประชาชนได้อย่างสะดวก รวดเร็ว โปร่งใส
- (๒) ภาครัฐมีขนาดที่เล็กลงพร้อมปรับตัวให้ทันต่อการเปลี่ยนแปลง
- (๓) ภาครัฐมีความโปร่งใส ปลอดการทุจริต และประพฤติมิชอบ
- (๔) กระบวนการยุติธรรมเป็นไปเพื่อประโยชน์ต่อส่วนรวมของประเทศ

๑.๒ แผนพัฒนาเศรษฐกิจและสังคมแห่งชาติ ฉบับที่ ๑๒

การจัดทำแผนพัฒนาท้องถิ่นของเทศบาลมีความสัมพันธ์และสอดคล้องกับแผนยุทธศาสตร์พัฒนาขององค์กรปกครองส่วนท้องถิ่น โดยแผนยุทธศาสตร์การพัฒนาจะต้องสอดคล้องกับแผนพัฒนาเศรษฐกิจและสังคมแห่งชาติ ดังนั้น เพื่อให้การจัดทำแผนพัฒนาท้องถิ่น (พ.ศ. ๒๕๖๑ – ๒๕๖๕) ของเทศบาลตำบลทุ่งยาว มีความสอดคล้องกับทิศทางแผนพัฒนาเศรษฐกิจและสังคมแห่งชาติ ฉบับที่ ๑๒ จึงได้นำทิศทางของแผนพัฒนาเศรษฐกิจและสังคมแห่งชาติมาประกอบในการจัดทำแผนพัฒนาท้องถิ่นให้เหมาะสมกับสถานการณ์ของเทศบาล ซึ่งทิศทางของแผนพัฒนาเศรษฐกิจและสังคมแห่งชาติ ฉบับที่ ๑๒ มีรายละเอียดดังนี้

กรอบวิสัยทัศน์

จากสถานะของประเทศและบริบทการเปลี่ยนแปลงต่าง ๆ ที่ประเทศกำลังประสบอยู่ ทำให้การกำหนดวิสัยทัศน์แผนพัฒนาฯ ฉบับที่ ๑๒ ยังคงมีความต่อเนื่องจากวิสัยทัศน์แผนพัฒนาฯ ฉบับที่ ๑๑ และกรอบหลักการของการวางแผนที่น้อมนำและประยุกต์ใช้หลักปรัชญาของเศรษฐกิจพอเพียง ยึดคนเป็นศูนย์กลางของการพัฒนาอย่างมีส่วนร่วม การพัฒนาที่ยึดหลักสมดุล ยั่งยืน โดยวิสัยทัศน์ของการพัฒนาในแผนพัฒนาฯ ฉบับที่ ๑๒ ต้องให้ความสำคัญกับการกำหนดทิศทางการพัฒนาที่มุ่งสู่การเปลี่ยนผ่านประเทศไทยจากประเทศที่มีรายได้ปานกลางไปสู่ประเทศที่มีรายได้สูง มีความมั่นคง และยั่งยืน สังคมอยู่ร่วมกันอย่างมีความสุข และนำไปสู่การบรรลุวิสัยทัศน์ระยะยาว “มั่นคง มั่งคั่ง ยั่งยืน” ของประเทศ

เป้าหมาย

๑. การหลุดพ้นจากกับดักประเทศรายได้ปานกลางสู่รายได้สูง
๒. การพัฒนาศักยภาพคนให้สนับสนุนการเจริญเติบโตของประเทศและการสร้างสังคมสูงวัยอย่างมีคุณภาพ
๓. การลดความเหลื่อมล้ำในสังคม
๔. การสร้างการเจริญเติบโตทางเศรษฐกิจและสังคมที่เป็นมิตรกับสิ่งแวดล้อม
๕. การบริหารราชการแผ่นดินที่มีประสิทธิภาพ

ยุทธศาสตร์

๑. การเสริมสร้างและพัฒนาศักยภาพทุนมนุษย์
๒. การเสริมความเป็นธรรมลดความเหลื่อมล้ำในสังคม
๓. การสร้างความเข้มแข็งทางเศรษฐกิจและแข่งขันได้อย่างยั่งยืน
๔. การเติบโตที่เป็นมิตรกับสิ่งแวดล้อมเพื่อการพัฒนาอย่างยั่งยืน
๕. ด้านความมั่นคง
๖. การเพิ่มประสิทธิภาพและธรรมาภิบาลในภาครัฐ
๗. การพัฒนาโครงสร้างพื้นฐานและระบบโลจิสติกส์
๘. ด้านวิทยาศาสตร์ เทคโนโลยี วิจัยและนวัตกรรม
๙. การพัฒนาภาคเมือง และพื้นที่เศรษฐกิจ
๑๐. การต่างประเทศ ประเทศเพื่อนบ้าน และภูมิภาค

๑.๓ แผนพัฒนาภาค/แผนพัฒนากลุ่มจังหวัด/แผนพัฒนาจังหวัด

- แผนพัฒนาภาคใต้ พ.ศ. ๒๕๖๐ - ๒๕๖๕

เป้าหมายเชิงยุทธศาสตร์

“ภาคใต้เป็นเมืองท่องเที่ยวพักผ่อนตากอากาศระดับโลก
เป็นศูนย์กลางผลิตภัณฑฺ์ยางพาราและปาล์มน้ำมันของประเทศ
และเมืองเศรษฐกิจเชื่อมโยงการค้าการลงทุนกับภูมิภาคอื่นของโลก”

วัตถุประสงค์

๑. เพื่อพัฒนาการท่องเที่ยวของภาคใต้ให้เป็นแหล่งท่องเที่ยวคุณภาพชั้นนำของโลก
๒. เพื่อพัฒนาอุตสาหกรรมการแปรรูปยางพาราและปาล์มน้ำมันแห่งใหม่ของภาคและเป็นมิตรกับสิ่งแวดล้อม
๓. เพื่อพัฒนาสินค้าเกษตรและอุตสาหกรรมเกษตร ตลอดห่วงโซ่คุณค่าและเป็นมิตรกับสิ่งแวดล้อม
๔. เพื่อพัฒนาโครงสร้างพื้นฐานสนับสนุนการท่องเที่ยว การพัฒนาเขตอุตสาหกรรม และการเชื่อมโยงการค้าโลก
๕. เพื่อพัฒนาพื้นที่เศรษฐกิจใหม่ที่ก่อให้เกิดการกระจายกิจกรรมทางเศรษฐกิจ และสร้างโอกาสในการสร้างรายได้ให้แก่ชุมชน

ยุทธศาสตร์การพัฒนา

๑. พัฒนาการท่องเที่ยวของภาคใต้ให้เป็นแหล่งท่องเที่ยวคุณภาพชั้นนำของโลก

แนวทางการพัฒนา

- (๑) ยกระดับมาตรฐานบริการ และส่งเสริมธุรกิจต่อเนื่องในแหล่งท่องเที่ยวที่มีชื่อเสียงของภาค
- (๒) พัฒนาและสนับสนุนรูปแบบการท่องเที่ยวเรือสำราญ และการท่องเที่ยวเชิงอาหาร
- (๓) พัฒนาเมืองท่องเที่ยวหลัก (ภูเก็ต) ให้เป็นเมืองอัจฉริยะ (Smart City) และมีระบบขนส่งมวลชน (Monorail)
- (๔) พัฒนาแหล่งท่องเที่ยวบนบกบริเวณตอนในของภาคเชื่อมโยงกับแหล่งท่องเที่ยวทางทะเลที่มีชื่อเสียง
- (๕) พัฒนากิจกรรมและบริการท่องเที่ยวรูปแบบใหม่ให้มีความหลากหลายเพื่อสร้างมูลค่าเพิ่มให้กับการท่องเที่ยวที่สำคัญของภาค
- (๖) ส่งเสริมการท่องเที่ยวชุมชนให้มีความเข้มแข็งและสอดคล้องกับศักยภาพของพื้นที่

๒. พัฒนาอุตสาหกรรมการแปรรูปยางพาราและปาล์มน้ำมันแห่งใหม่ของประเทศ

แนวทางการพัฒนา

- (๑) พัฒนาเขตอุตสาหกรรมแปรรูปยางพาราขนาดใหญ่ – สะเดา ที่ครบวงจรและเป็นมิตรกับสิ่งแวดล้อม
- (๒) พัฒนาเขตอุตสาหกรรมโอเลโอเคมีคอลแบบครบวงจรในจังหวัดกระบี่ สุราษฎร์ธานี และชุมพร
- (๓) พัฒนาและสนับสนุนการใช้เทคโนโลยีชีวภาพและนวัตกรรมในการผลิตภาคเกษตร

๓. พัฒนาการผลิตสินค้าเกษตรหลักของภาคและสร้างความเข้มแข็งสถาบันเกษตรกร

แนวทางการพัฒนา

- (๑) ยกกระดับการผลิตสินค้าเกษตรที่เป็นอัตลักษณ์ที่เหมาะสมกับศักยภาพพื้นที่ของภาค
- (๒) ยกกระดับอุตสาหกรรมการเพาะเลี้ยงกุ้งและสัตว์น้ำชายฝั่งและการทำอุตสาหกรรมประมงทะเล

ที่ได้มาตรฐานสากล

- (๓) ส่งเสริมการทำเกษตรแบบผสมผสาน
- (๔) ส่งเสริมให้มีการใช้เทคโนโลยีและนวัตกรรมในการผลิตและบริหารจัดการฟาร์มอย่างเป็นระบบ
- (๕) สร้างความเข้มแข็งให้กับกลุ่มเกษตรกรและชุมชน

๔. พัฒนาโครงสร้างพื้นฐานสนับสนุนการท่องเที่ยว การพัฒนาเขตอุตสาหกรรม และการเชื่อมโยงการค้าโลก

แนวทางการพัฒนา

(๑) พัฒนาโครงข่ายคมนาคมขนส่งเชื่อมโยงการพัฒนาแหล่งท่องเที่ยวชั้นนำแห่งใหม่กับแหล่งท่องเที่ยวที่มีชื่อเสียง

- (๒) พัฒนาและสนับสนุนท่าเรือสำราญในจังหวัดภูเก็ต

- (๓) พัฒนาระบบโครงสร้างพื้นฐาน สนับสนุนการพัฒนาเขตอุตสาหกรรมแปรรูปยางพารา

หาดใหญ่ – สะเดา

- (๔) พัฒนาโครงสร้างพื้นฐานเชื่อมโยงภาคใต้กับเส้นทางการค้าโลก

๕. อนุรักษ์ ป่าไม้ และบริหารจัดการทรัพยากรธรรมชาติและสิ่งแวดล้อมอย่างเป็นระบบเพื่อเป็นฐานการพัฒนาที่ยั่งยืน

แนวทางการพัฒนา

- (๑) เพิ่มประสิทธิภาพการจัดการฐานทรัพยากรให้มีความอุดมสมบูรณ์
- (๒) วางระบบป้องกันและแก้ไขปัญหาการบริหารจัดการน้ำอย่างเป็นระบบ
- (๓) ส่งเสริมการใช้พลังงานทดแทนและเพิ่มประสิทธิภาพการใช้พลังงานเพื่อสร้างความมั่นคง

ด้านพลังงาน

- (๔) บริหารจัดการและแก้ไขปัญหาสิ่งแวดล้อมอย่างเป็นระบบ

๖. พัฒนาพื้นที่ระเบียงเศรษฐกิจภาคใต้อย่างยั่งยืน

แนวทางการพัฒนา

- (๑) พัฒนาประตูการค้าฝั่งตะวันตก (Western Gateway)
- (๒) พัฒนาประตูสู่การท่องเที่ยวอ่าวไทยและอันดามัน (Royal Coast & Andaman Route)
- (๓) พัฒนาอุตสาหกรรมฐานชีวภาพและการแปรรูปการเกษตรมูลค่าสูง (Bio-Based & Processed Agricultural Products)

(๔) การอนุรักษ์ทรัพยากรธรรมชาติ การส่งเสริมวัฒนธรรม และการพัฒนาเมืองน่าอยู่ (Green Culture & Livable Cities)

- แผนพัฒนาภูมิภาคจังหวัดภาคใต้ฝั่งอันดามัน พ.ศ. ๒๕๖๑ - ๒๕๖๔

วิสัยทัศน์

“การท่องเที่ยวทางทะเลที่มีคุณภาพระดับโลก
บนฐานความเข้มแข็งของภาคเกษตรและชุมชนอย่างยั่งยืน”

พันธกิจ

๑. มุ่งเน้นการบริหารจัดการด้านการท่องเที่ยวให้ได้มาตรฐาน และส่งเสริมด้านการตลาด ประชาสัมพันธ์พื้นที่การท่องเที่ยวให้กระจายไปสู่ชุมชนและท้องถิ่นอย่างทั่วถึง เพื่อยกระดับรายได้จากการท่องเที่ยว
๒. เสริมสร้างความเข้มแข็งภาคการเกษตรให้เติบโตอย่างเต็มศักยภาพ เพื่อสร้างรายได้ให้กับพื้นที่อย่างต่อเนื่องและยั่งยืน
๓. พัฒนาและเพิ่มศักยภาพทรัพยากรบุคคลทั้งภาคการท่องเที่ยวและเกษตร เพื่อยกระดับประสิทธิภาพการทำงานให้สูงขึ้น นำไปสู่การขับเคลื่อนงานให้บรรลุตามวัตถุประสงค์
๔. บริหารจัดการทรัพยากรธรรมชาติสิ่งแวดล้อมเพื่อรักษาความสมดุลของระบบนิเวศ และรักษาความเป็นอัตลักษณ์ของอันดามัน

เป้าประสงค์รวม

๑. มีศักยภาพและขีดความสามารถในการแข่งขันสูงทั้งด้านการท่องเที่ยวและภาคเกษตรเพื่อสร้างรายได้ และขับเคลื่อนเศรษฐกิจ
๒. ชุมชนมีความเข้มแข็ง ประชาชนมีความมั่นคงในคุณภาพชีวิตที่ดี
๓. บุคลากรด้านการท่องเที่ยวและภาคเกษตรได้รับการพัฒนาให้มีศักยภาพเพิ่มขึ้น
๔. มีระบบการบริหารจัดการทรัพยากรธรรมชาติและสิ่งแวดล้อมที่ดี เพื่อคงความอุดมสมบูรณ์อย่างยั่งยืน
๕. มีการอนุรักษ์ประเพณีและวัฒนธรรมอันทรงคุณค่าให้คงความเป็นอัตลักษณ์แห่งอันดามัน

ประเด็นยุทธศาสตร์

ยุทธศาสตร์ที่ ๑ : พัฒนาคุณภาพด้านการท่องเที่ยวให้มีมาตรฐานอย่างยั่งยืน

กลยุทธ์

- ๑.๑ ส่งเสริมและพัฒนาศักยภาพพื้นที่ให้สามารถรองรับการขยายตัวด้านการท่องเที่ยวให้เพียงพอและเหมาะสม
 - (๑) พัฒนาโครงสร้างพื้นฐานเชื่อมโยงการคมนาคม ทางบก ทางทะเล และทางอากาศให้เพียงพอและได้มาตรฐาน
 - (๒) พัฒนาแหล่งท่องเที่ยวและอุตสาหกรรมการท่องเที่ยวให้สอดคล้องกับภูมิสังคม อัตลักษณ์อันดามัน ให้คงความสวยงาม สะอาด และความต้องการของท้องถิ่น
 - (๓) พัฒนาและส่งเสริมผู้ประกอบการด้านอาหารพื้นเมือง อาหารโบราณ และอาหารฮาลาลเพื่อรองรับการท่องเที่ยวเชิงวัฒนธรรม
 - (๔) ส่งเสริมและอนุรักษ์ประเพณีวัฒนธรรม วิถีชีวิต และภูมิปัญญาท้องถิ่นอันดามันเพื่อสร้างจุดขายทางการตลาดสู่การท่องเที่ยวนานาชาติ
 - (๕) พัฒนาระบบสาธารณูปโภค ระบบสารสนเทศ และสิ่งอำนวยความสะดวกในพื้นที่ให้เพียงพอต่อความต้องการของประชาชนและนักท่องเที่ยว

๑.๒ การพัฒนาและยกระดับมาตรฐานความปลอดภัยและสุขอนามัยสิ่งแวดล้อมให้ได้มาตรฐานเพื่อสร้างความเชื่อมั่นแก่นักท่องเที่ยว

(๑) เพิ่มประสิทธิภาพระบบป้องกันและบรรเทาสาธารณภัย เพื่อสร้างความเชื่อมั่น และรองรับภัยพิบัติและสาธารณภัย

(๒) สร้างความเชื่อมั่นในด้านความปลอดภัยในชีวิตทรัพย์สินแก่ประชาชนและ นักท่องเที่ยว ทั้งชาวไทยและชาวต่างประเทศ

(๓) พัฒนาระบบเฝ้าระวังสุขอนามัย การบริการด้านสาธารณสุขให้มีประสิทธิภาพ และเพียงพอรองรับต่อการขยายเมืองและทิศทางการพัฒนาแหล่งท่องเที่ยว

(๔) พัฒนาและส่งเสริมผู้ประกอบการด้านอาหารพื้นเมือง อาหารโบราณ และอาหารฮาลาล ให้ถูกตามหลักสุขอนามัยและโภชนาการเพื่อรองรับการเป็นครัวของโลก

(๕) พัฒนาระบบข้อมูลข่าวสารและสร้างเครือข่ายความร่วมมือจากทุกภาคส่วน ในรูปแบบประชารัฐ และส่งเสริมการยกระดับพัฒนาชุมชนให้มีความเข้มแข็ง เพื่อรองรับภัยพิบัติและภัยต่อความมั่นคงในทุกรูปแบบ

(๖) สร้างมาตรการควบคุมจำนวนนักท่องเที่ยวให้ได้มาตรฐานตามความสามารถ ในการรองรับ (Carrying Capacity)

๑.๓ บริหารจัดการทรัพยากรธรรมชาติและสิ่งแวดล้อมให้อุดมสมบูรณ์อย่างยั่งยืน โดยกระบวนการมีส่วนร่วมของทุกภาคส่วนในพื้นที่

(๑) ฟื้นฟูทรัพยากรธรรมชาติและสิ่งแวดล้อมให้คงความอุดมสมบูรณ์ เพื่อสร้างความสมดุลย์ของระบบนิเวศโดยเฉพาะพื้นที่เพาะพันธุ์ อนุบาล และขยายพันธุ์ สัตว์ทะเล

(๒) เพิ่มประสิทธิภาพการบริหารจัดการขยะมูลฝอยและน้ำเสีย

(๓) เพิ่มประสิทธิภาพการบริหารจัดการน้ำให้เพียงพอกับความต้องการของกลุ่มจังหวัด

(๔) การบริหารจัดการพลังงานให้มีประสิทธิภาพและเพียงพอต่อความต้องการ

(๕) การพัฒนาระบบผังเมืองและการใช้ประโยชน์ที่ดินให้สอดคล้องต่อความต้องการของท้องถิ่นและการพัฒนาที่สมดุล

๑.๔ บริหารจัดการการตลาดและประชาสัมพันธ์

(๑) เชื่อมโยงเครือข่ายทางการท่องเที่ยว การค้า และบริการกับกลุ่มประเทศเพื่อนบ้าน

(๒) พัฒนาความสัมพันธ์กับต่างประเทศในรูปแบบบ้านพี่เมืองน้อง หรือแลกเปลี่ยนด้านวัฒนธรรมและเป็นฐานเชื่อมโยงการท่องเที่ยว

(๓) พัฒนาและยกระดับตลาดการท่องเที่ยวในทุกสาขา ให้มีศักยภาพต่อการแข่งขันในระดับสากล

(๔) ส่งเสริม พัฒนา ระบบประชาสัมพันธ์ภาครัฐและสร้างภาคีเครือข่ายเอกชน เพื่อสร้างกลไกการตลาด และเพิ่มช่องทางในการประชาสัมพันธ์ผลิตภัณฑ์ชุมชนไปสู่ตลาดการท่องเที่ยว

ยุทธศาสตร์ที่ ๒ : การพัฒนาระบบและสร้างมูลค่าเพิ่มให้สินค้าภาคเกษตร ประมง และปศุสัตว์ ที่มีศักยภาพในพื้นที่เพื่อให้ชุมชนเกิดความเข้มแข็งอย่างยั่งยืน

กลยุทธ์

๒.๑ การพัฒนาประสิทธิภาพทางการเกษตร (พืช ประมง และปศุสัตว์) เพื่อเพิ่มผลผลิต และลดต้นทุนการผลิต และสร้างฐานรายได้ให้กับเกษตรกร

- (๑) พัฒนาและเพิ่มผลผลิตทางการเกษตร ประมง และปศุสัตว์ และลดต้นทุนจากปัจจัยการผลิตต่าง ๆ
- (๒) ส่งเสริมการนำผลการศึกษาวิจัยเพื่อพัฒนาและคัดเลือกสายพันธุ์ที่เหมาะสมกับพื้นที่ และพัฒนากระบวนการเพาะปลูกหรือเก็บเกี่ยวอย่างถูกต้องเหมาะสม เพื่อให้ได้ผลผลิตที่มีคุณภาพมากยิ่งขึ้น
- (๓) น้อมนำปรัชญาเศรษฐกิจพอเพียงและทฤษฎีใหม่ไปประยุกต์ใช้ในภาคการเกษตร เพื่อสร้างความเข้มแข็งของสถาบันเกษตรกร และสร้างความมั่นคงในอาชีพและรายได้ให้แก่เกษตรกร

๒.๒ การพัฒนาอุตสาหกรรมเกษตรแปรรูปไปสู่ผลิตภัณฑ์ที่มีมูลค่าสูง

- (๑) พัฒนาผลิตภัณฑ์ใหม่ที่เหมาะสมกับผลิตภัณฑ์ในพื้นที่ โดยการนำผลงานวิจัย และนวัตกรรมใหม่มาประยุกต์ใช้เพื่อสร้างผลิตภัณฑ์ใหม่ ๆ หรือนำวัสดุเหลือทิ้งจากกระบวนการผลิต/แปรรูปมาใช้ให้เกิดประโยชน์สูงสุด
- (๒) ส่งเสริมให้เกิดกระบวนการบริหารจัดการโรงงาน/ผลิตภัณฑ์ต้นแบบ เพื่อพัฒนาผลิตภัณฑ์ใหม่ตามแนวทางและกระบวนการที่วางไว้
- (๓) พัฒนาสินค้าประมงและสัตว์น้ำมูลค่าสูงเป็นผลิตภัณฑ์อุตสาหกรรม

๒.๓ การส่งเสริมศักยภาพด้านการตลาด

- (๑) พัฒนาองค์ความรู้ในการวิเคราะห์ ประเมินสถานการณ์ด้านการตลาดทางการเกษตร
- (๒) พัฒนาระบบและบริหารจัดการเครือข่าย เพื่อเชื่อมโยงเครือข่ายและสถาบันเกษตรกรในกลุ่มจังหวัด
- (๓) ส่งเสริมและสนับสนุนสถาบันเกษตรกรให้มีขีดความสามารถในการดำเนินธุรกิจ และช่วยเหลือสมาชิกในด้านการผลิตและการตลาด
- (๔) ส่งเสริมและผลักดันให้มีศูนย์กลางการค้าเกษตรของกลุ่มจังหวัดภาคใต้ฝั่งอันดามัน เพื่อเชื่อมโยงและกระจายสินค้าไปสู่ภูมิภาคทั้งในและต่างประเทศ

๒.๔ การส่งเสริมการรวมกลุ่มของเกษตรกร และผู้ประกอบการเพื่อสร้างความเข้มแข็ง

- (๑) การส่งเสริมการรวมกลุ่มของเกษตรกรในรูปแบบสหกรณ์ วิสาหกิจชุมชน หรือรูปแบบบริษัทประชารัฐ เพื่อสร้างความเข้มแข็งให้กับกลุ่มทุน
- (๒) สร้างเกษตรกรรุ่นใหม่ที่มีความรู้ทั้งทางทฤษฎี และการปฏิบัติเพื่อไปประกอบอาชีพเกษตรกรรม และเป็นแบบอย่างที่ดีแก่เกษตรกรรายอื่น เพื่อให้เกิดการพัฒนาการเกษตรที่ยั่งยืน

ยุทธศาสตร์ที่ ๓ : การเสริมสร้างและพัฒนาศักยภาพต้นทุนมนุษย์เพื่อนำไปสู่การพัฒนาที่ยั่งยืน

กลยุทธ์

๓.๑ การพัฒนาบุคลากรให้มีความรู้ ความสามารถ มีศักยภาพ รองรับต่อการเปลี่ยนแปลง

(๑) พัฒนาและส่งเสริมการรวมกลุ่มของประชาชนในระดับชุมชนและหมู่บ้าน เพื่อร่วมกันสนับสนุน อนุรักษ์ และคุ้มครองสิ่งแวดล้อม ทรัพยากรธรรมชาติ ความหลากหลายทางชีวภาพ รวมทั้งมรดกทางวัฒนธรรม

(๒) พัฒนาและส่งเสริมให้ประชาชนมีส่วนร่วมในการป้องกันประเทศ พิทักษ์รักษาเกียรติภูมิ ผลประโยชน์ของชาติ และสาธารณสุขสมบัติของแผ่นดิน และให้ความร่วมมือในการป้องกันและบรรเทาสาธารณภัย

(๓) ส่งเสริม สนับสนุนให้ชุมชนและประชาชนได้ร่วมกันในการอนุรักษ์ ฟื้นฟู และส่งเสริม ภูมิปัญญาท้องถิ่น ศิลปะ วัฒนธรรม ขนบธรรมเนียมและจารีตประเพณีอันดีงามของท้องถิ่น

-แผนพัฒนาจังหวัดตรัง พ.ศ. ๒๕๖๑ - ๒๕๖๕ ฉบับทบทวน ปี พ.ศ. ๒๕๖๓

วิสัยทัศน์/เป้าหมายการพัฒนาจังหวัดตรัง

เมืองแห่งคุณภาพชีวิตที่ดีและยั่งยืน

พันธกิจ

๑. มุ่งสร้างศักยภาพทางเศรษฐกิจด้านเกษตรกรรม อุตสาหกรรม และการท่องเที่ยวให้มีความมั่นคง และมีความรับผิดชอบต่อสังคม

๒. พัฒนาสังคม การศึกษา และคุณภาพชีวิตของประชาชน ให้มีความมั่นคง สามารถดำรงชีวิตได้อย่างมีคุณภาพ

๓. บริหารจัดการทรัพยากรธรรมชาติให้ยั่งยืน และสร้างสิ่งแวดล้อมที่ดีบนความหลากหลายทางชีวภาพ

๔. ส่งเสริมการขับเคลื่อนการพัฒนาตามปรัชญาเศรษฐกิจพอเพียงในทุกภาคส่วน

๕. เสริมสร้างธรรมาภิบาลในการบริหารจัดการภาครัฐ

เป้าประสงค์รวม

๑. เศรษฐกิจของจังหวัดขยายตัวอย่างมั่นคงและยั่งยืน

๒. ยกระดับคุณภาพชีวิตของประชาชน สร้างความเข้มแข็งทางสังคม และส่งเสริมการศึกษาเรียนรู้ อย่างมีคุณภาพ

๓. ฐานทรัพยากรธรรมชาติมีความสมบูรณ์และมีสิ่งแวดล้อมดี ตลอดจนมีการบริหารจัดการแบบบูรณาการ

ยุทธศาสตร์/ประเด็นการพัฒนาจังหวัด

๑. สร้างฐานเศรษฐกิจของจังหวัดด้านเกษตรกรรมและอุตสาหกรรมที่มั่นคงและยั่งยืน

๒. ส่งเสริมและพัฒนาการท่องเที่ยวเชิงนิเวศน์ให้มีคุณภาพเพื่อสร้างรายได้ให้เติบโตอย่างต่อเนื่อง

๓. เสริมสร้างความมั่นคงทางสังคม พัฒนาคุณภาพชีวิต และการศึกษาเรียนรู้อย่างมีคุณภาพ

๔. บริหารจัดการทรัพยากรธรรมชาติ สิ่งแวดล้อม และพลังงาน อย่างเหมาะสมกับชุมชน/พื้นที่ และมีความยั่งยืน

เป้าประสงค์และแผนงาน/กลยุทธ์

ประเด็นการพัฒนาที่ ๑ สร้างฐานเศรษฐกิจของจังหวัดด้านเกษตรกรรมและอุตสาหกรรมที่มั่นคงและยั่งยืน

เป้าประสงค์

๑. รายได้จากการเกษตรเพิ่มขึ้น
๒. ผลผลิตทางการเกษตรและอุตสาหกรรมมีมูลค่าเพิ่มขึ้น

แผนงาน/กลยุทธ์

๑. พัฒนาการผลิตและการตลาดสินค้าเกษตรที่สำคัญ
๒. จัดหาแหล่งน้ำเพิ่มเติมสำหรับด้านการเกษตรอุปโภค – บริโภค
๓. ส่งเสริมเศรษฐกิจฐานรากให้มั่นคงตามแนวคิดหลักปรัชญาเศรษฐกิจพอเพียง
๔. ส่งเสริมและพัฒนากการแปรรูปสินค้าเกษตรที่สำคัญ
๕. ส่งเสริมธุรกิจขนาดกลาง ขนาดย่อม วิสาหกิจชุมชน และผู้ผลิตชุมชน
๖. สร้างขีดความสามารถในการแข่งขันทางการค้าและการพาณิชย์

ประเด็นการพัฒนาที่ ๒ ส่งเสริมและพัฒนากการท่องเที่ยวเชิงนิเวศน์ให้มีคุณภาพเพื่อสร้างรายได้ให้เติบโตอย่างต่อเนื่อง

เป้าประสงค์

๑. รายได้จากการท่องเที่ยวเพิ่มขึ้น

แผนงาน/กลยุทธ์

๑. พัฒนาแหล่งท่องเที่ยวให้ได้มาตรฐานของกรมการท่องเที่ยว
๒. ยกระดับการเข้าถึงและเชื่อมโยงแหล่งท่องเที่ยว
๓. พัฒนาโครงสร้างพื้นฐานและสิ่งอำนวยความสะดวกเพื่อการท่องเที่ยว
๔. ส่งเสริมการมีส่วนร่วมของชุมชนในการบริหารจัดการการท่องเที่ยว
๕. พัฒนาผลิตภัณฑ์ทางการท่องเที่ยวเพื่อเพิ่มศักยภาพทางการท่องเที่ยว
๖. ส่งเสริมการประชาสัมพันธ์การตลาดสมัยใหม่และพัฒนาสื่อประชาสัมพันธ์ด้านการท่องเที่ยว

อย่างเป็นระบบ

ประเด็นการพัฒนาที่ ๓ เสริมสร้างความมั่นคงทางสังคม พัฒนาคุณภาพชีวิต และการศึกษาเรียนรู้อย่างมีคุณภาพ

เป้าประสงค์

๑. ตรีงเป็นสังคมอยู่เย็นเป็นสุข
๒. ประชาชนมีรายได้และหลักประกันที่มั่นคง
๓. อัตราการตายด้วยโรคที่เป็นปัญหาสำคัญลดลง
๔. ประชาชนมีการศึกษาเรียนรู้ดีและมีคุณภาพ

แผนงาน/กลยุทธ์

๑. เสริมสร้างสังคมคุณธรรม วัฒนธรรม ครอบครัวอบอุ่น ชุมชนเข้มแข็ง ปลอดภัย
๒. ส่งเสริมการจัดการเรียนรู้และใช้ภูมิปัญญาชาวบ้านในการขับเคลื่อนตำบลสร้างสุขให้ครบ

ทุกพื้นที่ตำบล

๓. ส่งเสริมอาชีพและความมั่นคงทางเศรษฐกิจแก่ผู้มีรายได้น้อย
๔. ส่งเสริมและพัฒนาคุณภาพชีวิตกลุ่มเป้าหมายทุกช่วงวัย รวมถึงแรงงานในระบบและนอกระบบ แรงงานผู้สูงอายุ และแรงงานคนพิการ ได้รับการคุ้มครองตามกฎหมาย และมีคุณภาพชีวิตที่ดี
๕. ส่งเสริมการมีสุขภาพที่ดีแบบองค์รวม และพัฒนาระบบบริการสุขภาพปฐมภูมิ เชื่อมโยงระดับทุติยภูมิและตติยภูมิ โดยการมีส่วนร่วมของชุมชนและท้องถิ่น
๖. พัฒนาการศึกษาระดับและแก้ไขปัญหาคัดและเยาวชนแบบบูรณาการ

ประเด็นการพัฒนาที่ ๔ บริหารจัดการทรัพยากรธรรมชาติ สิ่งแวดล้อม และพลังงาน อย่างเหมาะสมกับชุมชน/พื้นที่ และมีความยั่งยืน

เป้าประสงค์

๑. ทรัพยากรธรรมชาติมีความอุดมสมบูรณ์
๒. พัฒนาคณะและแหล่งเรียนรู้ด้านทรัพยากรธรรมชาติ สิ่งแวดล้อม และพลังงาน เพื่อให้มีความพร้อมในการบริหารจัดการ
๓. การบริหารจัดการทรัพยากรธรรมชาติ สิ่งแวดล้อม และพลังงาน มีการบูรณาการอย่างมีประสิทธิภาพ

แผนงาน/กลยุทธ์

๑. ป้องกันการบุกรุกทำลายป่าและส่งเสริมการปลูกป่าแบบบูรณาการ
๒. ส่งเสริมการอนุรักษ์ป่าต้นน้ำ แหล่งน้ำต่าง ๆ ทรัพยากรทางทะเลและชายฝั่ง โดยการมีส่วนร่วมของประชาชน
๓. ส่งเสริมการอนุรักษ์พลังงานและการใช้พลังงานทางเลือกเพื่อลดปัญหาสิ่งแวดล้อม
๔. บูรณาการความร่วมมือจากทุกภาคส่วนในการบริหารจัดการทรัพยากรธรรมชาติและสิ่งแวดล้อม และส่งเสริมให้มีแหล่งเรียนรู้
๕. สนับสนุนองค์กรปกครองส่วนท้องถิ่นและประชาชนในการจัดการขยะแบบบูรณาการและเป็นระบบ

๑.๔ ยุทธศาสตร์การพัฒนาขององค์กรปกครองส่วนท้องถิ่นในเขตจังหวัด

- วิสัยทัศน์การพัฒนาขององค์กรปกครองส่วนท้องถิ่นในเขตจังหวัดตรัง (พ.ศ. ๒๕๖๑ - ๒๕๖๔)

“เป็นองค์กรหลักในการประสานพัฒนาท้องถิ่นและชุมชน

มุ่งเน้นการมีส่วนร่วมเชิงคุณภาพ สืบสานภูมิปัญญา

สู่การพัฒนาเศรษฐกิจ สังคม สิ่งแวดล้อม และความสุขสู่ประชาชนอย่างยั่งยืน”

- ยุทธศาสตร์การพัฒนาขององค์กรปกครองส่วนท้องถิ่นในเขตจังหวัด

๑. ยุทธศาสตร์การพัฒนาด้านโครงสร้างพื้นฐานควบคู่การท่องเที่ยวเชิงอนุรักษ์
๒. ยุทธศาสตร์การพัฒนาด้านคุณภาพชีวิตและส่งเสริมการศึกษาเรียนรู้แบบองค์รวม
๓. ยุทธศาสตร์การพัฒนาและส่งเสริมการมีส่วนร่วมของประชาชนสู่ระดับฐานราก
๔. ยุทธศาสตร์การพัฒนาด้านการอนุรักษ์พลังงานและการจัดการทรัพยากรธรรมชาติและสิ่งแวดล้อมอย่างยั่งยืน
๕. ยุทธศาสตร์การพัฒนาด้านการอนุรักษ์และส่งเสริมประเพณี วัฒนธรรม และภูมิปัญญาท้องถิ่น
๖. ยุทธศาสตร์การพัฒนาด้านการอยู่ดีมีสุขของท้องถิ่น
๗. ยุทธศาสตร์การพัฒนาด้านการเมือง การบริหาร และการพัฒนาบุคลากรของท้องถิ่น

๒. ยุทธศาสตร์ขององค์กรปกครองส่วนท้องถิ่น

๒.๑ วิสัยทัศน์

เทศบาลตำบลทุ่งยาวมีเป้าหมายในการขับเคลื่อนการพัฒนาท้องถิ่นทุกด้าน ทั้งด้านโครงสร้างพื้นฐาน ด้านคุณภาพชีวิต ด้านการศึกษา ด้านการมีส่วนร่วม ด้านสิ่งแวดล้อมและการจัดการทรัพยากรธรรมชาติ ด้านการอนุรักษ์และส่งเสริมประเพณีวัฒนธรรมท้องถิ่น ด้านเศรษฐกิจและการท่องเที่ยว เพื่อให้เป็น ชุมชนน่าอยู่ ประชาชนได้รับการจากภาครัฐอย่างครบถ้วนและทั่วถึง เศรษฐกิจของชุมชนมีเสถียรภาพ อีกทั้งยังเป็นชุมชนคนไทยเชื้อสายจีน จึงมีประเพณีและวัฒนธรรมของคนจีนที่ปฏิบัติสืบต่อกันมา เป็นเวลายาวนาน จนถือเป็นอัตลักษณ์ของชุมชน บ่งบอกถึงความเป็นมา ทางเทศบาลตำบลทุ่งยาวต้องการ สืบทอดให้คงอยู่ต่อไป เพื่อให้คนรุ่นหลังเกิดจิตสำนึกในการอนุรักษ์ประเพณีท้องถิ่นของชุมชนตนเอง อย่างยั่งยืน จึงได้มีการกำหนดวิสัยทัศน์เพื่อเป็นกรอบแนวทางในการพัฒนาเทศบาลตำบลทุ่งยาว

“เมืองพัฒนา ประชามีสุข
แหล่งเศรษฐกิจรุ่งเรือง สื่อเลื่องประเพณี”

๒.๒ ยุทธศาสตร์

๑. ยุทธศาสตร์การพัฒนาด้านโครงสร้างพื้นฐาน
๒. ยุทธศาสตร์การพัฒนาด้านคุณภาพชีวิตและส่งเสริมการศึกษาเรียนรู้แบบองค์รวม
๓. ยุทธศาสตร์การพัฒนาด้านบริหารจัดการและการมีส่วนร่วม
๔. ยุทธศาสตร์การพัฒนาด้านสิ่งแวดล้อมและการจัดการทรัพยากรธรรมชาติ
๕. ยุทธศาสตร์การพัฒนาด้านการอนุรักษ์และส่งเสริมประเพณีวัฒนธรรมและภูมิปัญญาท้องถิ่น
๖. ยุทธศาสตร์การพัฒนาด้านเศรษฐกิจและการท่องเที่ยว

๒.๓ เป้าประสงค์

๑. ระบบสาธารณูปโภค สาธารณูปการ และโครงสร้างพื้นฐานมีมาตรฐาน
๒. ประชาชนมีคุณภาพชีวิตและความเป็นอยู่ที่ดี
๓. การบริหารจัดการของเทศบาลมีประสิทธิภาพด้วยกระบวนการมีส่วนร่วมของประชาชน
๔. ชุมชนมีสิ่งแวดล้อมที่ดี
๕. ประเพณี วัฒนธรรมท้องถิ่นคงอยู่ เกิดเป็นแหล่งท่องเที่ยวเชิงวัฒนธรรมอย่างยั่งยืน
๖. เศรษฐกิจการค้ามีเสถียรภาพ

๒.๔ ตัวชี้วัดและค่าเป้าหมาย

เป้าประสงค์	ตัวชี้วัด/เป้าหมาย	ค่าเป้าหมาย					
		พ.ศ. ๒๕๖๑	พ.ศ. ๒๕๖๒	พ.ศ. ๒๕๖๓	พ.ศ. ๒๕๖๔	พ.ศ. ๒๕๖๕	พ.ศ. ๒๕๖๑ - ๒๕๖๕
๑. ระบบสาธารณูปโภค สาธารณูปการ และโครงสร้างพื้นฐานมีมาตรฐาน	๑. ถนน ทางเท้า ท่อระบายน้ำ ที่ได้รับการพัฒนาแล้วและมี มาตรฐานเพิ่มขึ้น	๖๐	๖๑	๖๒	๖๓	๖๔	๖๒
	๒. ระบบไฟฟ้า ประปาที่ ได้รับการพัฒนาแล้วและมี มาตรฐานเพิ่มขึ้น	๖๐	๖๑	๖๒	๖๓	๖๔	๖๒
	๓. ระบบจราจรที่ได้รับการ พัฒนาแล้วและมีมาตรฐาน เพิ่มขึ้น	๖๐	๖๑	๖๒	๖๓	๖๔	๖๒
	๔. การวางผังเมืองที่ได้รับการ พัฒนาแล้วและมีมาตรฐาน เพิ่มขึ้น	๖๐	๖๑	๖๒	๖๓	๖๔	๖๒
๒. ประชาชนมีคุณภาพชีวิต และความเป็นอยู่ที่ดี	๑. ระดับความสำเร็จของการ รักษาความปลอดภัยในชีวิต และทรัพย์สินของประชาชน เพิ่มขึ้น	๖๐	๖๑	๖๒	๖๓	๖๔	๖๒
	๒. ร้อยละของประชาชนใน เขตเทศบาลที่รับบริการ ส่งเสริมสุขภาพอนามัยเพิ่มขึ้น	๖๐	๖๑	๖๒	๖๓	๖๔	๖๒
	๓. ร้อยละของประชาชนใน เขตเทศบาลที่รับบริการ ส่งเสริมสวัสดิการและ นันทนาการเพิ่มขึ้น	๖๐	๖๑	๖๒	๖๓	๖๔	๖๒
	๔. ระดับความสำเร็จของการ จัดกิจกรรมส่งเสริมการศึกษา เพิ่มขึ้น	๖๐	๖๑	๖๒	๖๓	๖๔	๖๒

เป้าประสงค์	ตัวชี้วัด/เป้าหมาย	ค่าเป้าหมาย					
		พ.ศ. ๒๕๖๑	พ.ศ. ๒๕๖๒	พ.ศ. ๒๕๖๓	พ.ศ. ๒๕๖๔	พ.ศ. ๒๕๖๕	พ.ศ. ๒๕๖๑ - ๒๕๖๕
๓. การบริหารจัดการของเทศบาลมีประสิทธิภาพด้วยกระบวนการมีส่วนร่วมของประชาชน	๑. ร้อยละความพึงพอใจของประชาชนที่มารับบริการของเทศบาลเพิ่มขึ้น	๖๐	๖๑	๖๒	๖๓	๖๔	๖๒
	๒. ระดับความสำเร็จของการวางแผนพัฒนาท้องถิ่นด้วยกระบวนการมีส่วนร่วมเพิ่มขึ้น	๖๐	๖๑	๖๒	๖๓	๖๔	๖๒
	๓. ระดับความสำเร็จของระบบป้องกันและบรรเทาภัยเพิ่มขึ้น	๖๐	๖๑	๖๒	๖๓	๖๔	๖๒
๔. ชุมชนมีสิ่งแวดล้อมที่ดี	๑. ระดับความสำเร็จของบำบัดและกำจัดขยะเพิ่มขึ้น	๖๐	๖๑	๖๒	๖๓	๖๔	๖๒
	๒. ร้อยละของชุมชนที่ได้รับการสร้างจิตสำนึกในการจัดการทรัพยากรธรรมชาติและสิ่งแวดล้อมเพิ่มขึ้น	๖๐	๖๑	๖๒	๖๓	๖๔	๖๒
๕. ประเพณี วัฒนธรรมท้องถิ่นคงอยู่ เกิดเป็นแหล่งท่องเที่ยวเชิงวัฒนธรรมอย่างยั่งยืน	๑. ร้อยละของประชาชนมีส่วนร่วมสืบสานประเพณี วัฒนธรรม และภูมิปัญญาท้องถิ่นเพิ่มขึ้น	๖๐	๖๑	๖๒	๖๓	๖๔	๖๒
๖. เศรษฐกิจการค้ามีเสถียรภาพ	๑. ระดับความสำเร็จของการสร้างงาน สร้างอาชีพ และพัฒนาเศรษฐกิจชุมชนเพิ่มขึ้น	๖๐	๖๑	๖๒	๖๓	๖๔	๖๒
	๒. ระดับความสำเร็จของการส่งเสริมกิจกรรมการท่องเที่ยวเพิ่มขึ้น	๖๐	๖๑	๖๒	๖๓	๖๔	๖๒

๒.๕ กลยุทธ์และความเชื่อมโยงของยุทธศาสตร์

๑. ยุทธศาสตร์การพัฒนาด้านโครงสร้างพื้นฐาน

กลยุทธ์

- ๑.๑ การพัฒนาก่อสร้าง ปรับปรุง บำรุงรักษา ถนน ทางเท้า ท่อระบายน้ำ และท่าเทียบเรือ
- ๑.๒ การพัฒนาระบบไฟฟ้า ประปา
- ๑.๓ การพัฒนาระบบจราจร
- ๑.๔ การพัฒนาด้านการวางผังเมือง

ความเชื่อมโยงของยุทธศาสตร์

๑. ยุทธศาสตร์จังหวัดที่ ๑ การสร้างฐานเศรษฐกิจของจังหวัด (ด้านเกษตรกรรม อุตสาหกรรม และการท่องเที่ยว) ที่มั่นคงและยั่งยืน
๒. ยุทธศาสตร์การพัฒนาของ อปท. ในเขตจังหวัดที่ ๑ ยุทธศาสตร์การพัฒนาด้านโครงสร้างพื้นฐาน ควบคุมการท่องเที่ยวเชิงอนุรักษ์

๒. ยุทธศาสตร์การพัฒนาด้านคุณภาพชีวิตและส่งเสริมการศึกษาเรียนรู้แบบองค์รวม

กลยุทธ์

- ๒.๑ การพัฒนาด้านรักษาความปลอดภัยในชีวิตและทรัพย์สินของประชาชน
- ๒.๒ การพัฒนาด้านการส่งเสริมสุขภาพอนามัย
- ๒.๓ การพัฒนาด้านการส่งเสริมสวัสดิการและนันทนาการ
- ๒.๔ การพัฒนาด้านการส่งเสริมการศึกษาของประชาชนทุกระดับ

ความเชื่อมโยงของยุทธศาสตร์

๑. ยุทธศาสตร์จังหวัดที่ ๒ การเสริมสร้างความมั่นคงทางสังคม พัฒนาคุณภาพชีวิต และการศึกษาเรียนรู้อย่างมีคุณภาพ
๒. ยุทธศาสตร์การพัฒนาของ อปท. ในเขตจังหวัดที่ ๒ ยุทธศาสตร์การพัฒนาด้านคุณภาพชีวิตและส่งเสริมการศึกษาเรียนรู้แบบองค์รวม

๓. ยุทธศาสตร์การพัฒนาด้านบริหารจัดการและการมีส่วนร่วม

กลยุทธ์

- ๓.๑ การพัฒนาระบบการบริหารจัดการ
- ๓.๒ การพัฒนาส่งเสริมการมีส่วนร่วมของประชาชน
- ๓.๓ การพัฒนาส่งเสริมระบบป้องกันและบรรเทาสาธารณภัย

ความเชื่อมโยงของยุทธศาสตร์

๑. ยุทธศาสตร์จังหวัดที่ ๔ การพัฒนาการบริหารจัดการภาครัฐแบบบูรณาการอย่างมีประสิทธิภาพ
๒. ยุทธศาสตร์การพัฒนาของ อปท. ในเขตจังหวัดที่ ๓ ยุทธศาสตร์การพัฒนาและส่งเสริมการมีส่วนร่วมของประชาชน

๔. ยุทธศาสตร์การพัฒนาด้านสิ่งแวดล้อมและการจัดการทรัพยากรธรรมชาติ

กลยุทธ์

๔.๑ การพัฒนาด้านบำบัดและกำจัดขยะ

๔.๒ การพัฒนาด้านการสร้างจิตสำนึกและตระหนักในการอนุรักษ์ทรัพยากรธรรมชาติและสิ่งแวดล้อม

ความเชื่อมโยงของยุทธศาสตร์

๑. ยุทธศาสตร์จังหวัดที่ ๓ การบริหารจัดการทรัพยากรธรรมชาติและสิ่งแวดล้อมอย่างเหมาะสมกับชุมชน/พื้นที่ และมีความยั่งยืน
๒. ยุทธศาสตร์การพัฒนาของ อปท. ในเขตจังหวัดที่ ๔ ยุทธศาสตร์การพัฒนาด้านการอนุรักษ์พลังงานและการจัดการทรัพยากรธรรมชาติและสิ่งแวดล้อมอย่างยั่งยืน

๕. ยุทธศาสตร์การพัฒนาด้านการอนุรักษ์และส่งเสริมประเพณีวัฒนธรรมและภูมิปัญญาท้องถิ่น

กลยุทธ์

๕.๑ การพัฒนาด้านการส่งเสริม ศาสนา ประเพณี วัฒนธรรม และภูมิปัญญาท้องถิ่น

ความเชื่อมโยงของยุทธศาสตร์

๑. ยุทธศาสตร์จังหวัดที่ ๑ การสร้างฐานเศรษฐกิจของจังหวัด (ด้านเกษตรกรรม อุตสาหกรรม และการท่องเที่ยว) ที่มั่นคงและยั่งยืน
๒. ยุทธศาสตร์การพัฒนาของ อปท. ในเขตจังหวัดที่ ๕ ยุทธศาสตร์การพัฒนาด้านการอนุรักษ์และส่งเสริมประเพณี วัฒนธรรม และภูมิปัญญาท้องถิ่น

๖. ยุทธศาสตร์การพัฒนาด้านเศรษฐกิจและการท่องเที่ยว

กลยุทธ์

๖.๑ การพัฒนาด้านการท่องเที่ยวและส่งเสริมอาชีพให้แก่ประชาชน

๖.๒ การพัฒนาด้านส่งเสริมการท่องเที่ยว

ความเชื่อมโยงของยุทธศาสตร์

๑. ยุทธศาสตร์จังหวัดที่ ๑ การสร้างฐานเศรษฐกิจของจังหวัด (ด้านเกษตรกรรม อุตสาหกรรม และการท่องเที่ยว) ที่มั่นคงและยั่งยืน
๒. ยุทธศาสตร์การพัฒนาของ อปท. ในเขตจังหวัดที่ ๖ ยุทธศาสตร์การพัฒนาด้านการอยู่ดีมีสุขของท้องถิ่น

๒.๖ จุดยืนทางยุทธศาสตร์

เทศบาลตำบลทุ่งยาวมีจุดเด่นของพื้นที่ คือ เป็นชุมชนคนไทยเชื้อสายจีน มีการอนุรักษ์ประเพณี วัฒนธรรมดั้งเดิมของคนจีนสืบทอดต่อกันมาหลายชั่วอายุคน จนกลายเป็นอัตลักษณ์ของชุมชนตำบลทุ่งยาว คือ ประเพณีไหว้พระจันทร์ เมื่อถึงวันไหว้พระจันทร์จะมีการตั้งโต๊ะไหว้ในชุมชนตำบลทุ่งยาวกันจำนวนมากเป็นประจำทุกปี และทางเทศบาลตำบลทุ่งยาวเองก็ได้มีการจัดงานไหว้พระจันทร์เพื่อสืบทอดประเพณีดั้งเดิมให้คงอยู่ต่อไปมาเป็นเวลานาน จนกลายเป็นที่รู้จักและนิยมมาท่องเที่ยวกันในระดับจังหวัด จึงกำหนดจุดยืนทางยุทธศาสตร์ของเทศบาลตำบลทุ่งยาว ไว้เป็น “ชุมชนอนุรักษ์ประเพณีท้องถิ่นส่งเสริมการท่องเที่ยว” ซึ่งจะเป็นจุดยืนในการดำเนินการให้เกิดการพัฒนาอย่างเป็นรูปธรรมและยั่งยืนในพื้นที่ของเทศบาลตำบลทุ่งยาว

๒.๗ ความเชื่อมโยงของยุทธศาสตร์ในภาพรวม

การจัดทำแผนพัฒนาท้องถิ่นของเทศบาลมีความเชื่อมโยงของยุทธศาสตร์ในภาพรวม ดังนี้

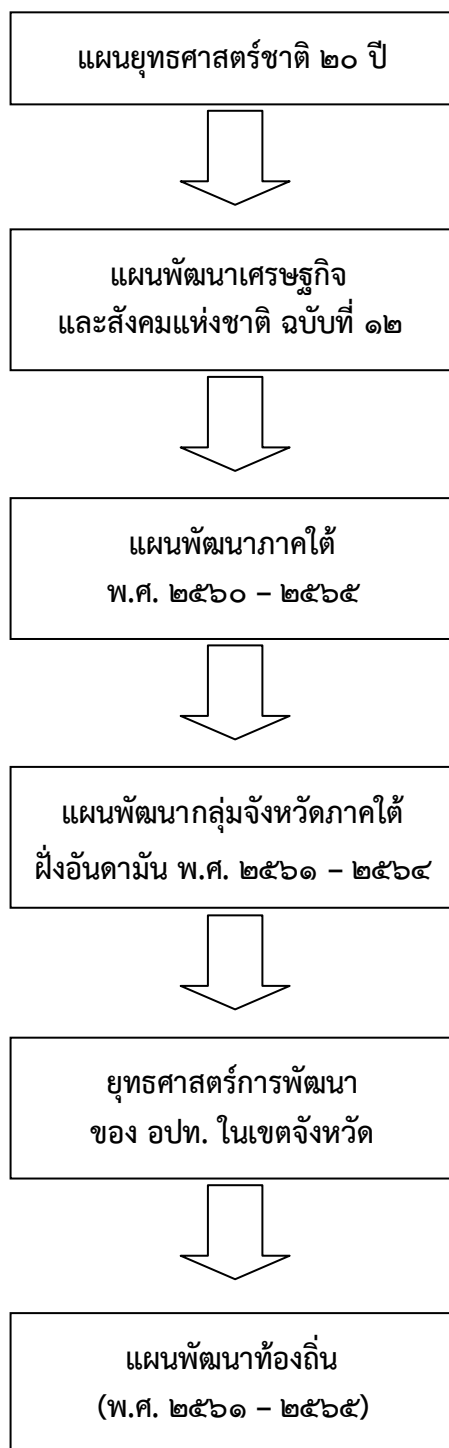

ซึ่งสามารถแสดงรายละเอียดความเชื่อมโยงของยุทธศาสตร์ในภาพรวม เพื่อให้เห็นถึงการกำหนดกรอบและทิศทางการพัฒนาท้องถิ่นที่สอดคล้องกับทิศทางการพัฒนาประเทศตามยุทธศาสตร์ชาติ แผนพัฒนาเศรษฐกิจและสังคมแห่งชาติ ฉบับที่ ๑๒ แผนพัฒนาภาค แผนพัฒนากลุ่มจังหวัด เพื่อสร้างโอกาสการพัฒนาให้สอดคล้องกับบริบทการเปลี่ยนแปลงของโลกและของประเทศ รวมตลอดทั้งศักยภาพและภูมิสังคมของพื้นที่เชื่อมโยงตั้งแต่ต้นทาง กลางทาง และปลายทาง ได้ดังนี้

ความเชื่อมโยงของยุทธศาสตร์การพัฒนาดังแต่ต้นทาง กลางทาง ปลายทาง (ยุทธศาสตร์ชาติ ภาค จังหวัด และท้องถิ่น)

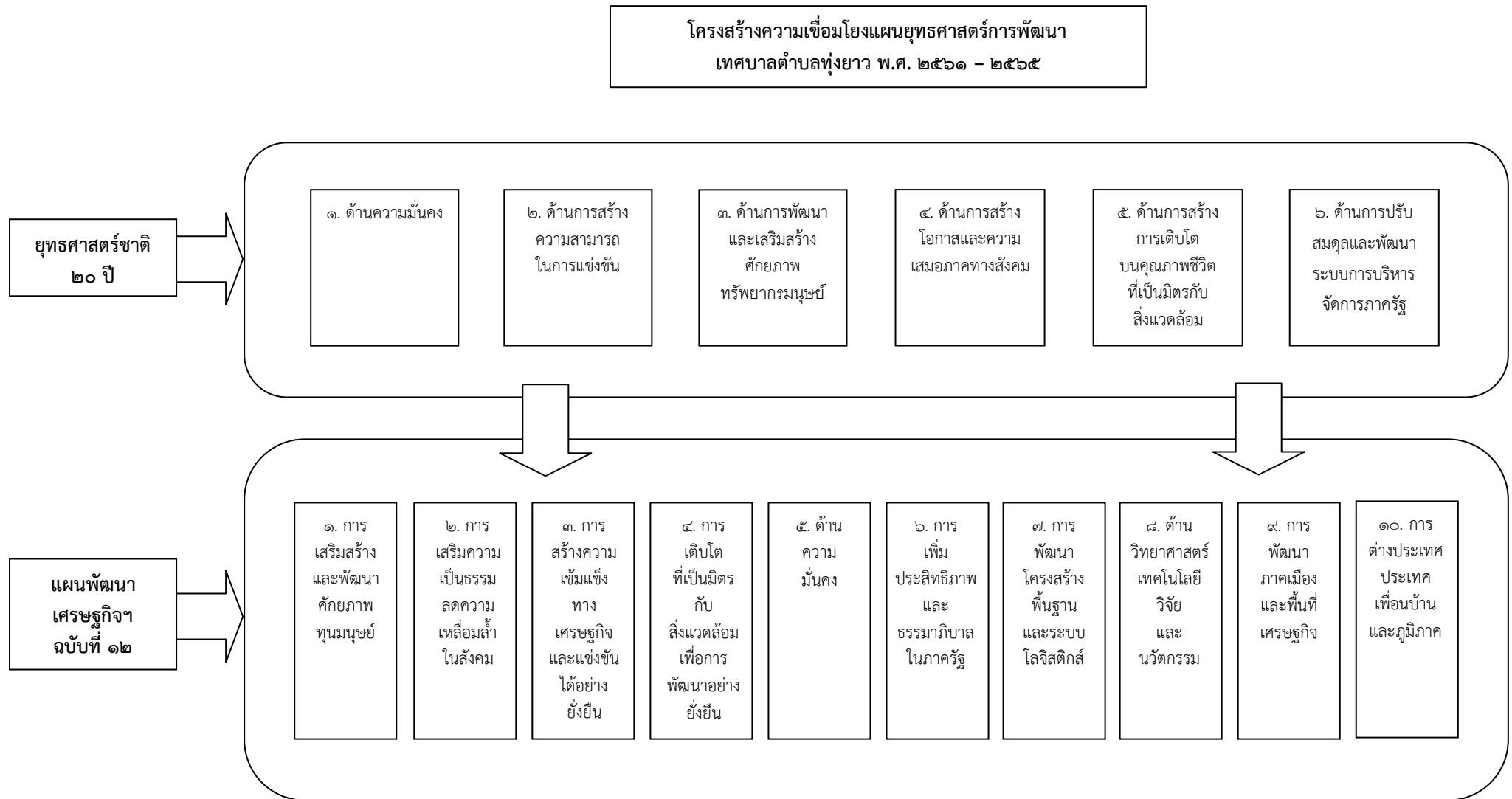

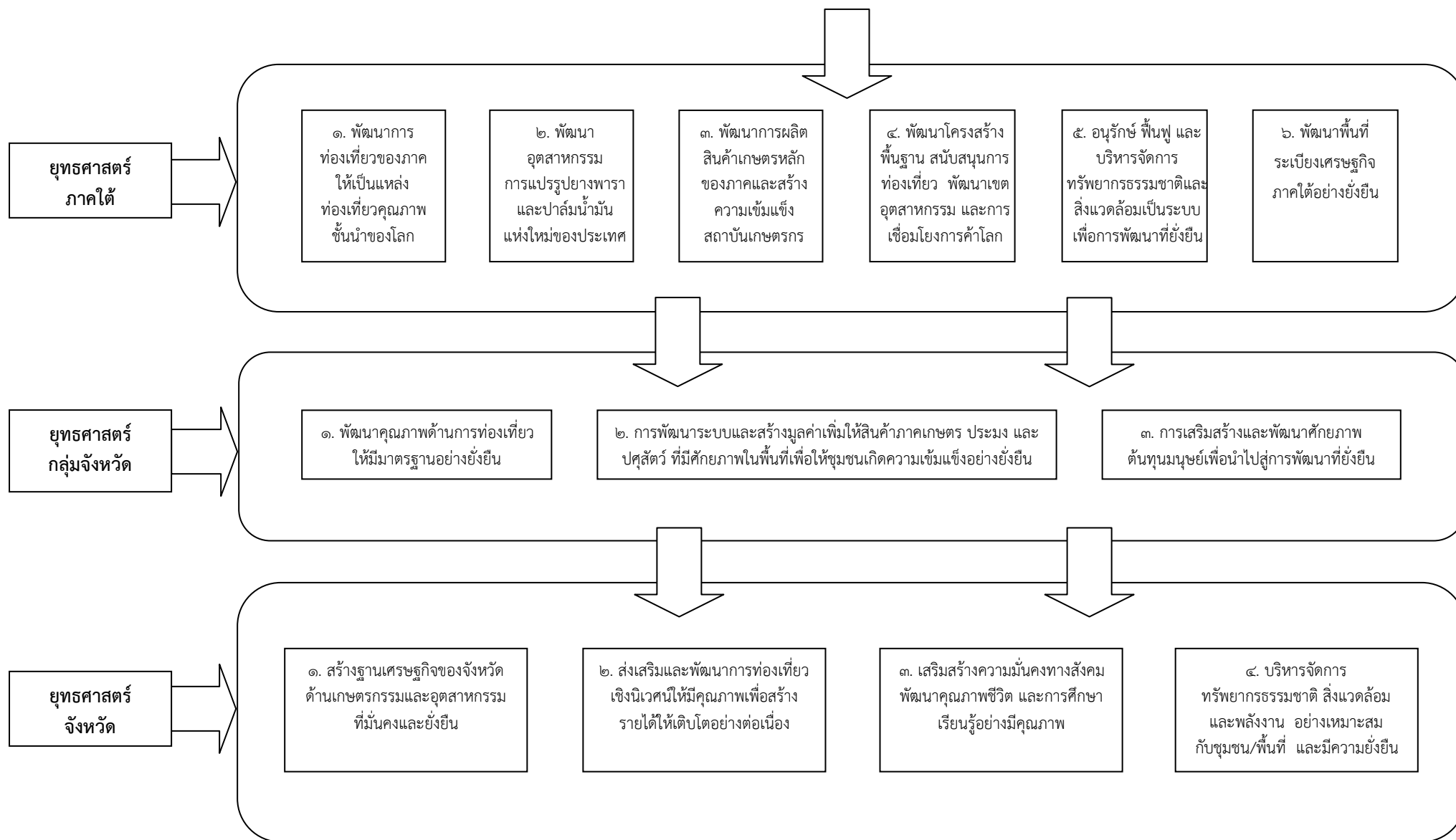

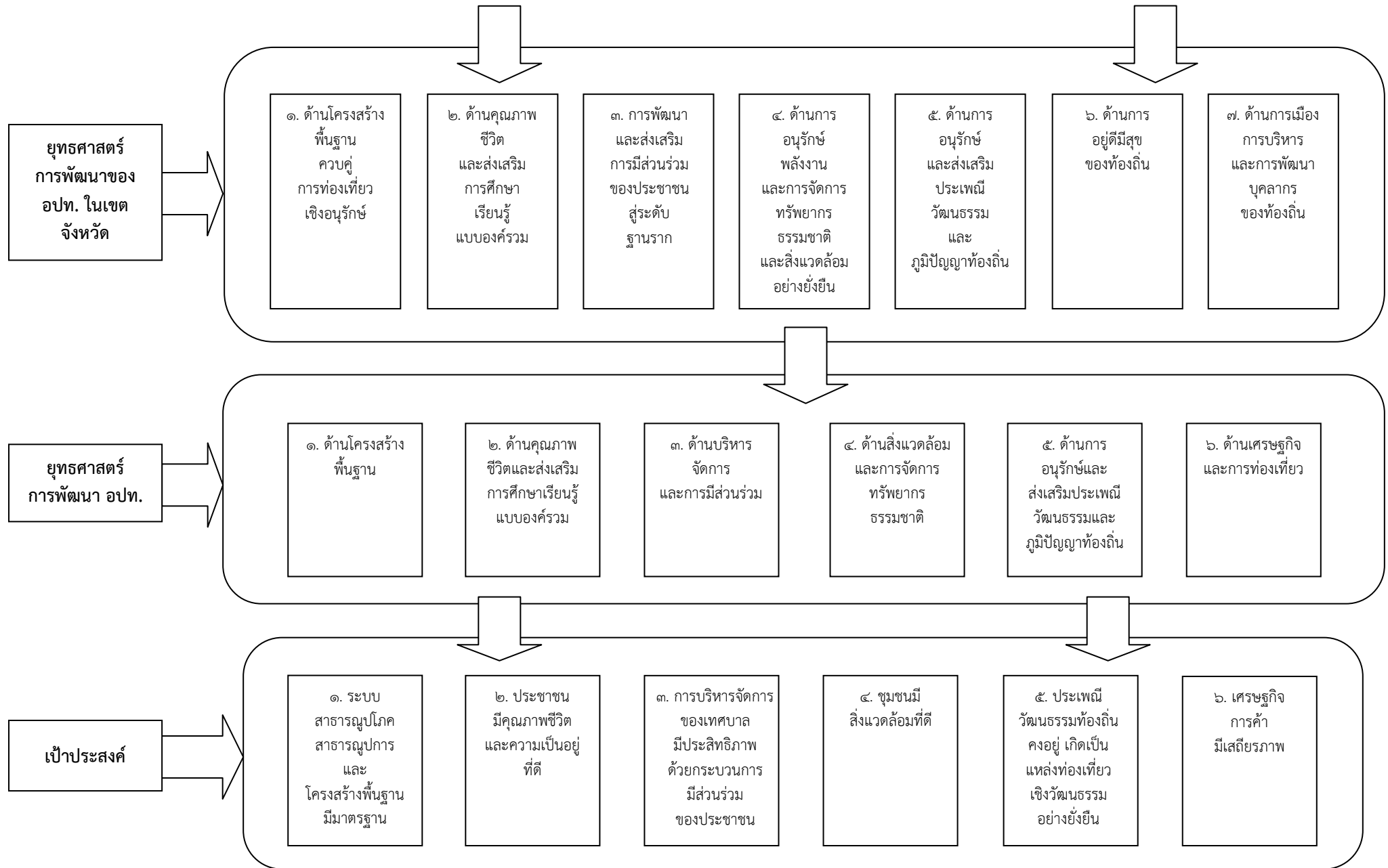

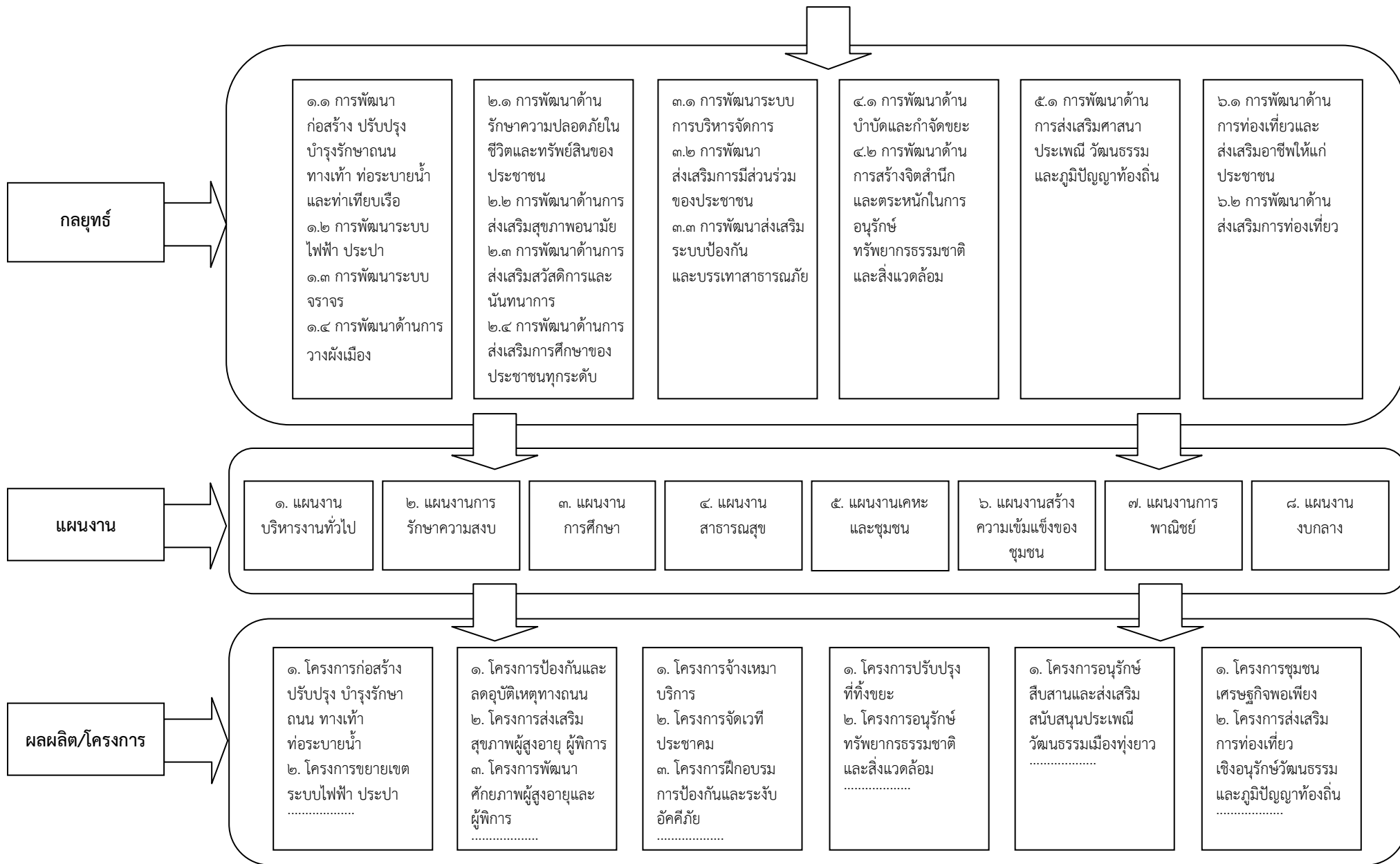

๓. การวิเคราะห์เพื่อพัฒนาท้องถิ่น

๓.๑ การวิเคราะห์กรอบการจัดทำยุทธศาสตร์ขององค์กรปกครองส่วนท้องถิ่น

การวิเคราะห์กรอบการจัดทำยุทธศาสตร์ขององค์กรปกครองส่วนท้องถิ่น ด้วยการใช้เทคนิค SWOT Analysis เป็นการวิเคราะห์ให้ทราบถึงศักยภาพของท้องถิ่น เพื่อเป็นการประเมินถึงปัจจัยและสถานการณ์การเปลี่ยนแปลงที่มีผลต่อการพัฒนาทั้งในปัจจุบัน และในอนาคต เป็นการประเมินโดยการวิเคราะห์ถึงจุดแข็ง จุดอ่อน โอกาส และอุปสรรคหรือข้อจำกัด อันเป็นสภาพแวดล้อมภายในและภายนอกที่มีผลต่อการพัฒนาในด้านต่าง ๆ ของท้องถิ่น มีวัตถุประสงค์เพื่อให้ทราบว่า ในปัจจุบันท้องถิ่นมีการพัฒนาอยู่ในระดับใด เพื่อจะนำข้อมูลที่ได้จากการวิเคราะห์มาใช้ประโยชน์ในการกำหนดยุทธศาสตร์การพัฒนาของท้องถิ่นในอนาคตต่อไป

การวิเคราะห์ศักยภาพของท้องถิ่น โดยใช้เทคนิค SWOT Analysis เป็นการพิจารณาถึง

- ปัจจัยภายใน ได้แก่ จุดแข็ง (Strength - S) และจุดอ่อน (Weakness - W)
- ปัจจัยภายนอก ได้แก่ โอกาส (Opportunity - O) และอุปสรรค (Threat - T)

การวิเคราะห์จุดแข็ง (Strength - S)

เป็นการพิจารณาปัจจัยภายในหน่วยงานด้านต่าง ๆ ว่า มีส่วนดี ความเข้มแข็ง ความสามารถ ศักยภาพ ส่วนที่ส่งเสริมความสำเร็จอย่างไรบ้าง

การวิเคราะห์จุดอ่อน(Weakness - W)

เป็นการพิจารณาปัจจัยภายในหน่วยงานว่า มีส่วนเสีย ความอ่อนแอ ข้อจำกัด ความไม่พร้อม ซึ่งจะพิจารณาในด้านต่าง ๆ เช่นเดียวกับการวิเคราะห์จุดแข็ง

ปัจจัยภายใน ที่ต้องนำมาพิจารณาในการวิเคราะห์จุดแข็ง – จุดอ่อน มีดังนี้

๑. ด้านการบริหาร ได้แก่ การแบ่งส่วนราชการ การวางแผน การประสานงาน การมอบอำนาจ การกำกับดูแล
๒. ระเบียบกฎหมาย
๓. บุคลากร ได้แก่ อัตรากำลังคุณภาพ วินัย ทักษะคติ พฤติกรรม เป็นต้น
๔. งบประมาณ รวมทั้งความช่วยเหลือต่าง ๆ
๕. ระบบฐานข้อมูล
๖. การประสานงาน/การอำนวยความสะดวก/ความร่วมมือจากภาคส่วนที่เกี่ยวข้อง
๗. ทรัพยากร เครื่องมือและอุปกรณ์ในการทำงาน

การวิเคราะห์โอกาส(Opportunity - O)

เป็นการศึกษาสภาพแวดล้อมภายนอกกว่า มีสภาพเป็นเช่นไร เหตุการณ์ สถานการณ์ของโลกของประเทศ ของจังหวัด และของอำเภอที่เกิดขึ้น และจะส่งผลกระทบต่อท้องถิ่นอย่างไร มีการเปลี่ยนแปลงใดที่เป็นประโยชน์หรือเป็นโอกาสอันดีต่อท้องถิ่น โดยจะต้องพิจารณาทั้งด้านเศรษฐกิจ สังคม การเมือง การปกครอง และเทคโนโลยี ประกอบด้วย

การวิเคราะห์อุปสรรคหรือข้อจำกัด (Threat - T)

เป็นการศึกษาสภาพแวดล้อมภายนอกที่เป็นอุปสรรคหรือภาวะคุกคามก่อให้เกิดผลเสียหายหรือเป็นข้อจำกัดต่อท้องถิ่น โดยจะต้องพิจารณาทั้งด้านเศรษฐกิจ สังคม การเมือง การปกครอง และเทคโนโลยี เช่นเดียวกับการวิเคราะห์โอกาส

ปัจจัยภายนอก ที่ต้องนำมาพิจารณาในการวิเคราะห์โอกาส – อุปสรรค มีดังนี้

๑. ด้านการเมือง รวมถึงระดับความขัดแย้ง และกลุ่มผลประโยชน์
๒. ด้านเศรษฐกิจ ได้แก่ เศรษฐกิจในเขตพื้นที่ เช่น ผลผลิต รายได้ รายจ่าย การออม การลงทุน การใช้ที่ดิน แรงงาน รวมถึงการเกษตรกรรม การพาณิชย์กรรม และการคลัง
๓. ด้านสังคม
๔. นโยบายของรัฐบาล / กฎหมาย
๕. เทคโนโลยี

การวิเคราะห์ศักยภาพของเทศบาลตำบลทุ่งยาว

วิเคราะห์จุดแข็ง (Strength - S)

จากการวิเคราะห์ปัจจัยภายใน ทั้งด้านการบริหาร ระเบียบ – กฎหมาย บุคลากร งบประมาณ ระบบฐานข้อมูล การประสานงาน/การอำนวยความสะดวก/ความร่วมมือจากภาคส่วนที่เกี่ยวข้องทรัพยากร เครื่องมือ และอุปกรณ์ในการทำงาน ในส่วนที่เป็นศักยภาพช่วยส่งเสริมให้หน่วยงานเกิดความสำเร็จ ทำให้สามารถวิเคราะห์จุดแข็งของเทศบาลตำบลทุ่งยาวได้ดังนี้

๑. การเมืองมีเอกภาพ
๒. ผู้บริหารมีเวลาอยู่ประจำสำนักงาน ทำให้สามารถประสานและแก้ไขปัญหาได้รวดเร็ว
๓. หน่วยงานมีเครื่องมือเครื่องใช้ที่ทันสมัย ไม่ว่าจะเป็นคอมพิวเตอร์ โทรศัพท์ โทรสาร ทำให้สามารถค้นหาข้อมูลข่าวสารได้อย่างรวดเร็ว การรับ – ส่งเอกสารมีความรวดเร็ว
๔. บุคลากรมีประสบการณ์และประสิทธิภาพในการปฏิบัติงาน
๕. บุคลากรมีความรู้ความสามารถและมีศักยภาพในตัวเอง มีการฝึกอบรมเพื่อพัฒนาความรู้ความสามารถอย่างต่อเนื่อง
๖. องค์กรชุมชนให้ความร่วมมือในการดำเนินการอันเป็นประโยชน์ต่อชุมชน
๗. ผู้นำชุมชนมีความเข้าใจและมีความตั้งใจในการพัฒนาชุมชน
๘. มีบุคลากรที่เป็นอาสาสมัครสาธารณสุขมูลฐาน (อสม.) ทุกชุมชน เพื่อดูแลด้านการสาธารณสุขขั้นมูลฐานของชุมชน
๙. มีตัวแทนจากชุมชนเข้ารับการทบทวน/ฝึกอบรมอาสาสมัครป้องกันภัยฝ่ายพลเรือน (อปพร.) เพื่อให้แต่ละชุมชนมีเจ้าหน้าที่ที่ผ่านการฝึกอบรมสำหรับการป้องกันและบรรเทาสาธารณภัย
๑๐. เป็นสังคมที่สมานฉันท์เนื่องจากประชาชนส่วนใหญ่เป็นคนไทยเชื้อสายจีนที่บรรพบุรุษมีความเกี่ยวดองกัน
๑๑. ประชาชนมีรายได้ครัวเรือน และรายได้บุคคลเฉลี่ย/ปีค่อนข้างสูง
๑๒. มีการจัดกิจกรรมด้านศิลปวัฒนธรรม และประเพณีต่าง ๆ อย่างต่อเนื่องเป็นประจำทุกปี
๑๓. ประชาชนให้ความร่วมมือในการดำเนินกิจกรรมของหน่วยงานเป็นอย่างดี
๑๔. ท้องถิ่นมีสภาพแวดล้อม ทรัพยากรธรรมชาติและสิ่งแวดล้อมที่ดี

วิเคราะห์จุดอ่อน (Weakness - W)

จากการวิเคราะห์ปัจจัยภายใน ทั้งด้านการบริหาร ระเบียบ – กฎหมาย บุคลากร งบประมาณ ระบบฐานข้อมูล การประสานงาน/การอำนวยความสะดวก/ความร่วมมือจากภาคส่วนที่เกี่ยวข้องทรัพยากร เครื่องมือ และอุปกรณ์ในการทำงาน ในส่วนของข้อจำกัดและความไม่พร้อมของหน่วยงาน ทำให้สามารถวิเคราะห์จุดอ่อนของเทศบาลตำบลทุ่งยาวได้ดังนี้

๑. การสื่อสารและประชาสัมพันธ์ผลงานของหน่วยงานมีน้อย ประชาชนยังได้รับข้อมูลข่าวสารไม่ทั่วถึง
๒. งบประมาณในแต่ละปีมีน้อย ไม่สามารถตอบสนองต่อความต้องการของประชาชนในการพัฒนาได้อย่างครอบคลุม
๓. งบประมาณประจำปีส่วนใหญ่จะเป็นรายจ่ายประจำมากกว่างบประมาณเพื่อการพัฒนา
๔. นโยบายการประหยัดงบประมาณของหน่วยงานยังไม่มีประสิทธิภาพ เช่น ค่าวัสดุสำนักงาน และค่าวัสดุน้ำมันเชื้อเพลิงและหล่อลื่น ซึ่งนโยบายการประหยัดพลังงานเป็นนโยบายที่รัฐบาลณรงค์ให้ทุกภาคส่วนร่วมกันประหยัดพลังงาน
๕. การรวมกลุ่มอาชีพของประชาชนในชุมชนยังไม่เข้มแข็งเท่าที่ควร เพราะประชาชนมีทางเลือกในการประกอบอาชีพในเขตอำเภอปะเหลียน ซึ่งมีการจัดกิจกรรมเพื่อการส่งเสริมอาชีพอยู่แล้ว
๖. มีพื้นที่สำหรับการปรับปรุงเป็นสถานที่พักผ่อนหย่อนใจน้อย
๗. ปัญหาเสพติด ที่แพร่ระบาดในชุมชนเพิ่มมากขึ้น ส่งผลต่อความปลอดภัยในชีวิตและทรัพย์สินของประชาชน

การวิเคราะห์ปัญหา/ความต้องการของประชาชนในท้องถิ่นและแนวทางแก้ไข

ด้านโครงสร้างพื้นฐาน

สภาพปัญหาโดยรวมของเทศบาลตำบลทุ่งยาว จะเป็นเรื่องของถนนที่ต้องการให้ขยายเพิ่มขึ้นในบางพื้นที่ ให้มีการปรับปรุงถนนที่ชำรุด รวมทั้งต้องการให้สร้างเลนปั่นรถจักรยาน ปัญหาครุระบายน้ำไม่มี หรือมีแต่ไม่สามารถใช้งานได้ดีเท่าที่ควรในช่วงฤดูฝน เนื่องจากฝนตกหนัก น้ำไม่สามารถระบายได้ทัน ทำให้เกิดปัญหาน้ำท่วมขัง ไฟฟ้าสาธารณะยังมีไม่ทั่วถึง ปัญหาความปลอดภัยในชีวิตและทรัพย์สิน มีความต้องการให้ติดตั้งกล้องวงจรปิดเพื่อเพิ่มความปลอดภัย ระบบการจราจรคับแคบ ปัญหาการจอดรถซ้อนคันบนถนน สายหลัก ปัญหาการวางของขายบนถนน หรือตั้งสิ่งของ สิ้นค้า สิ่งกีดขวางบนทางเท้า

แนวทางแก้ไข

- ควรมีการก่อสร้างและปรับปรุงถนนให้ได้มาตรฐาน และสร้างเลนพิเศษสำหรับจักรยานในบางตอนของถนนที่มีความเหมาะสม
- ควรมีการขุดลอกคู ปรับปรุงท่อระบายน้ำ ขยายท่อระบายน้ำให้ได้มาตรฐาน เหมาะสมกับสภาพพื้นที่ เพื่อลดปัญหาน้ำท่วมขังในเบื้องต้น
- จัดให้มีระบบสำรวจคู คลอง ทางระบายน้ำที่ต้นเงินในเขตเทศบาลอย่างจริงจัง เพื่อวางแผนและดำเนินการขุดลอกคู คลอง อย่างเป็นระบบและต่อเนื่องเพื่อให้ น้ำระบายได้สะดวกตลอดเวลา
- ควรมีการขยายเขตไฟฟ้าสาธารณะให้ทั่วถึงทุกพื้นที่ที่จำเป็น
- ควรมีการติดตั้งกล้องวงจรปิดเพิ่มเติมให้ครอบคลุมทุกสถานที่ที่สำคัญ
- ควรมีการร่วมมือกันจัดระเบียบทางเท้าและถนนให้เป็นระเบียบ

ด้านเศรษฐกิจและการท่องเที่ยว

ประชาชนส่วนใหญ่ประกอบอาชีพทำสวนยางพาราและค้าขาย ซึ่งรายได้จากผลผลิต และการค้าขายจะไม่แน่นอน โดยประชาชนบางส่วนเมื่อว่างจากการทำสวนแล้วจะไม่มีประกอบอาชีพอื่นเสริม และขาดเงินทุนในการประกอบอาชีพ โดยเฉพาะผู้รับจ้างทำสวนยาง จึงควรมีการพัฒนาอาชีพในเขตชุมชนให้ตรงกับความต้องการในปัจจุบัน และเพิ่มศักยภาพของการผลิตสินค้าทางการเกษตรให้เพิ่มขึ้น และมีประสิทธิภาพ พร้อมทั้งพัฒนาระบบการค้าให้เป็นศูนย์กลางทางการค้าสินค้าทางด้านเกษตร ส่งเสริมเงินทุนให้แก่เกษตรกร

และผู้ประกอบการ ตลอดจนส่งเสริมอาชีพเพื่อเพิ่มรายได้กับเกษตรกรให้มีคุณภาพชีวิตที่ดี ซึ่งจะเป็นแบบอย่างของการพัฒนาเศรษฐกิจที่ยั่งยืน

แนวทางแก้ไข

- ควรมีสถานที่แลกเปลี่ยนสินค้าชุมชน หรือเป็นที่พบปะระหว่างชุมชน
- ควรมีการฝึกอาชีพให้กับผู้ที่สนใจพร้อมกับพัฒนาสินค้าให้ได้มาตรฐานและหาตลาดในการขายสินค้าของชุมชน

ด้านศาสนา ประเพณี ศิลปวัฒนธรรม

ประชาชนได้ให้ความสำคัญในการส่งเสริมสนับสนุน การจัดกิจกรรมเพื่อฟื้นฟูศาสนา ประเพณี และศิลปวัฒนธรรมของชุมชน แต่งบประมาณที่ได้รับการส่งเสริมนั้นมีน้อยทำให้การจัดกิจกรรมขาดช่วง หรือไม่ได้ดำเนินการต่อ มีผลต่อการฟื้นฟูการใช้ภูมิปัญญาท้องถิ่น ทำให้เด็กและเยาวชนรุ่นใหม่ขาดความสนใจในอัตลักษณ์ของชุมชน ภูมิปัญญาท้องถิ่นและประเพณีวัฒนธรรมในอดีต

แนวทางแก้ไข

- ควรมีการจัดกิจกรรมเพื่อฟื้นฟูศาสนา ประเพณีและศิลปวัฒนธรรมของชุมชนอย่างต่อเนื่อง พร้อมสอดแทรกกิจกรรมที่จะสร้างจิตสำนึกและความตระหนักในการอนุรักษ์ประเพณีท้องถิ่นกับคนรุ่นหลัง

ด้านคุณภาพชีวิต

ประชาชน เด็ก และเยาวชนในชุมชน ขาดการออกกำลังกาย ควรจัดให้มีกิจกรรมในการสนับสนุนให้เด็กและเยาวชนหันมาเล่นกีฬาหรือกิจกรรมนันทนาการมากขึ้น เพื่อต่อต้านปัญหาเสพติดซึ่งนับวันจะมีมากขึ้น ประชาชนได้ให้ความสำคัญและร่วมมือกันในการแก้ไขปัญหาเสพติดในพื้นที่

แนวทางแก้ไข

- ควรมีการปรับปรุงศูนย์ออกกำลังกายและจัดซื้อเครื่องเล่นออกกำลังกายที่ได้มาตรฐาน
- ควรมีการจัดซื้ออุปกรณ์ออกกำลังกายติดตั้งในสนามเด็กเล่นเพิ่มเติม

ด้านการบริหารและการมีส่วนร่วม

ชุมชนยังไม่มี การรวมตัวกันอย่างเข้มแข็งนัก ควรจะมีการเสริมสร้างชุมชนโดยให้ประชาชนมีส่วนร่วมในการพัฒนาท้องถิ่นในทุก ๆ ด้าน ส่งเสริมให้ประชาชนได้รับความรู้ในการมีส่วนร่วมทางการเมือง และตรวจสอบการบริหารกิจการของเทศบาลให้เป็นไปตามความต้องการของประชาชนในท้องถิ่น การส่งเสริมความรักความสามัคคีของคนในชุมชน ให้มีการช่วยเหลือพึ่งพาอาศัยซึ่งกันและกัน คนในชุมชนจึงจะอยู่ร่วมกันได้อย่างสงบสุข

ด้านบุคลากร

ขาดการปลูกฝังคุณธรรม จริยธรรม การสร้างจิตสำนึกในการทำงานให้อยู่บนความถูกต้อง มีความโปร่งใส สามารถตรวจสอบได้ ควรพัฒนาและปรับปรุงการบริหารงานของพนักงานเทศบาลให้มีประสิทธิภาพและประสิทธิผล

แนวทางแก้ไข

- ควรมีการจัดกิจกรรมเพื่อส่งเสริมการมีส่วนร่วมและสร้างความสัมพันธ์อันดีระหว่างแต่ละชุมชน
- ควรมีการจัดฝึกอบรมหรือส่งบุคลากรเข้ารับการอบรมเพื่อเพิ่มความรู้ ทักษะ ในด้านของคุณธรรม จริยธรรม และความโปร่งใส

๓.๒ การประเมินสถานการณ์สภาพแวดล้อมภายนอกที่เกี่ยวข้อง

วิเคราะห์โอกาส (Opportunity - O)

จากการวิเคราะห์สภาพแวดล้อมภายนอก ทั้งด้านการเมือง รวมถึงระดับความขัดแย้ง และกลุ่มผลประโยชน์ เศรษฐกิจ สังคม นโยบายของรัฐบาล กฎหมาย เทคโนโลยี ในส่วนที่อาจจะเป็นโอกาสเสริมให้เกิดความสำเร็จในการดำเนินงานด้านต่าง ๆ ได้ ทำให้สามารถวิเคราะห์โอกาสของเทศบาลตำบลทุ่งยาวได้ดังนี้

๑. มีงบประมาณสนับสนุนจากส่วนกลาง เช่น เงินอุดหนุนด้านการบริการอาหารเสริม (นม) เงินอุดหนุนจากภาษีที่รัฐบาลจัดสรรให้แก่องค์กรปกครองส่วนท้องถิ่น อุดหนุนให้องค์กรปกครองส่วนท้องถิ่น และเงินอุดหนุนอื่น ๆ เป็นต้น
๒. เทคโนโลยีมีความทันสมัยมากขึ้น
๓. เป็นศูนย์กลางการซื้อขายยางพาราในบริเวณท้องถิ่นใกล้เคียง

วิเคราะห์อุปสรรคหรือข้อจำกัด (Threat - T)

จากการวิเคราะห์สภาพแวดล้อมภายนอก ทั้งด้านการเมือง รวมถึงระดับความขัดแย้ง และกลุ่มผลประโยชน์ เศรษฐกิจ สังคม นโยบายของรัฐบาล กฎหมาย เทคโนโลยี ในส่วนที่อาจจะเป็นอุปสรรคหรือข้อจำกัดส่งเสริมให้เกิดความล้มเหลวในการดำเนินงานด้านต่าง ๆ ได้ ทำให้สามารถวิเคราะห์อุปสรรคของเทศบาลตำบลทุ่งยาวได้ดังนี้

๑. วัฒนธรรมสมัยใหม่เข้าสู่สังคมทำให้วัฒนธรรมดั้งเดิมถูกลบเลือนไป
๒. มีอันตรายที่แฝงมากับความทันสมัยทางด้านเทคโนโลยี เช่น อินเทอร์เน็ต และโทรศัพท์มือถือ
๓. ภัยจากธรรมชาติ เช่น ฤดูฝนมีฝนตกหนักทำให้เกษตรกรไม่สามารถกรีดยางได้ และในฤดูแล้งเกิดการขาดแคลนน้ำเพื่อการอุปโภคบริโภค และน้ำเพื่อการเกษตร
๔. การเคลื่อนย้ายเงินทุนออกไปนอกพื้นที่
๕. พื้นที่ของเทศบาลมีจำนวนจำกัด (ประมาณ ๒ ตารางกิโลเมตร) ทำให้ยากต่อการขยายตัวของสังคมเมืองและห่างไกลจากตัวจังหวัด
๖. ระเบียบกฎหมายไม่เอื้อต่อการพัฒนาในบางด้าน เช่น ด้านการศึกษา (ไม่สามารถพัฒนาโรงเรียนในเขตพื้นที่ของเทศบาลได้ตามวัตถุประสงค์)
๗. ยางพาราและปาล์มน้ำมันซึ่งเป็นพืชเศรษฐกิจของประชาชนในพื้นที่ตกต่ำ ทำให้เกิดภาวะเศรษฐกิจตกต่ำ



ส่วนที่ ๓

การนำแผนพัฒนาท้องถิ่นไปสู่การปฏิบัติ

ส่วนที่ ๓

การนำแผนพัฒนาท้องถิ่นไปสู่การปฏิบัติ

๑. ยุทธศาสตร์การพัฒนาและแผนงาน

ที่	ยุทธศาสตร์	ด้าน	แผนงาน	หน่วยงานรับผิดชอบหลัก	หน่วยงานสนับสนุน
๑.	ยุทธศาสตร์การพัฒนา ด้านโครงสร้างพื้นฐาน	ด้านบริการชุมชน และสังคม	แผนงานเคหะและชุมชน	- กองช่าง	-
๒.	ยุทธศาสตร์การพัฒนา ด้านคุณภาพชีวิตและ ส่งเสริมการศึกษาเรียนรู้ แบบองค์รวม	ด้านบริการชุมชน และสังคม	แผนงานบริหารงานทั่วไป	- สำนักปลัด	- งานป้องกันฯ
			แผนงานการรักษาความสงบ ภายใน	- สำนักปลัด - งานป้องกันฯ	-
			แผนงานการศึกษา	- กองการศึกษา	- ศูนย์พัฒนาเด็กเล็ก
			แผนงานเคหะและชุมชน	- กองช่าง	-
			แผนงานสร้างความเข้มแข็ง ของชุมชน	- สำนักปลัด - งานพัฒนาชุมชน - กองสาธารณสุขฯ	- อสม. - กลุ่มสตรี - ชมรมผู้สูงอายุ - ผู้นำชุมชน
			แผนงานสาธารณสุข	- กองสาธารณสุขฯ	- อสม.
		แผนงานการศาสนาวัฒนธรรม และนันทนาการ	- กองการศึกษา	- ศูนย์พัฒนาเด็กเล็ก	
	ด้านการดำเนินงานอื่น	แผนงานงบบกลาง	- สำนักปลัด - งานพัฒนาชุมชน - กองสาธารณสุขฯ	- อสม.	
๓.	ยุทธศาสตร์การพัฒนา ด้านบริหารจัดการและ การมีส่วนร่วม	ด้านบริหารทั่วไป	แผนงานบริหารงานทั่วไป	- สำนักปลัด - กองคลัง	-
			แผนงานการรักษาความสงบ ภายใน	- งานป้องกันฯ	-
			แผนงานการศึกษา	- กองการศึกษา	-
			แผนงานสาธารณสุข	- กองสาธารณสุขฯ	-
			แผนงานเคหะและชุมชน	- กองช่าง	-

ที่	ยุทธศาสตร์	ด้าน	แผนงาน	หน่วยงาน รับผิดชอบหลัก	หน่วยงาน สนับสนุน
		ด้านบริการชุมชน และสังคม	แผนงานการรักษาความสงบ ภายใน	- งานป้องกันฯ	- สำนักปลัด
	แผนงานเคหะและชุมชน		- กองช่าง	-	
	แผนงานสร้างความเข้มแข็ง ของชุมชน		- สำนักปลัด - งานพัฒนาชุมชน	-	
๔.	ยุทธศาสตร์การพัฒนา ด้านสิ่งแวดล้อม และการจัดการ ทรัพยากรธรรมชาติ	ด้านบริการชุมชน และสังคม	แผนงานเคหะและชุมชน	- กองช่าง	- กองสาธารณสุขฯ
			แผนงานสร้างความเข้มแข็ง ของชุมชน	- กองสาธารณสุขฯ	-
๕.	ยุทธศาสตร์การพัฒนา ด้านการอนุรักษ์และ ส่งเสริมประเพณี วัฒนธรรมและภูมิปัญญา ท้องถิ่น	ด้านบริการชุมชน และสังคม	แผนงานการศาสนาวัฒนธรรม และนันทนาการ	- กองการศึกษา	- สำนักปลัด - กองคลัง - กองช่าง - กองสาธารณสุขฯ
๖.	ยุทธศาสตร์การพัฒนา ด้านเศรษฐกิจและการ ท่องเที่ยว	ด้านบริการชุมชน และสังคม	แผนงานการศาสนาวัฒนธรรม และนันทนาการ	- กองการศึกษา	- สำนักปลัด - กองคลัง - กองช่าง - กองสาธารณสุขฯ
			แผนงานสร้างความเข้มแข็ง ของชุมชน	- สำนักปลัด งานพัฒนาชุมชน	- สำนักปลัด - กองคลัง - กองช่าง - กองสาธารณสุขฯ

บัญชีสรุปโครงการพัฒนา
แผนพัฒนาท้องถิ่น (พ.ศ. ๒๕๖๑ - ๒๕๖๕)
เทศบาลตำบลทุ่งยาว

ยุทธศาสตร์	ปี ๒๕๖๑		ปี ๒๕๖๒		ปี ๒๕๖๓		ปี ๒๕๖๔		ปี ๒๕๖๕		รวม ๕ ปี	
	จำนวนโครงการ	งบประมาณ (บาท)	จำนวนโครงการ	งบประมาณ (บาท)	จำนวนโครงการ	งบประมาณ (บาท)	จำนวนโครงการ	งบประมาณ (บาท)	จำนวนโครงการ	งบประมาณ (บาท)	จำนวนโครงการ	งบประมาณ (บาท)
๑) ยุทธศาสตร์การพัฒนาด้านโครงสร้างพื้นฐาน												
๑.๑ แผนงานบริหารงานทั่วไป	-	-	-	-	-	-	-	-	-	-	-	-
๑.๒ แผนงานการรักษาความสงบภายใน	-	-	-	-	-	-	-	-	-	-	-	-
๑.๓ แผนงานการศึกษา	-	-	-	-	-	-	-	-	-	-	-	-
๑.๔ แผนงานสาธารณสุข	-	-	-	-	-	-	-	-	-	-	-	-
๑.๕ แผนงานเคหะและชุมชน	๖	๑,๓๐๐,๐๐๐	๑๐	๓,๓๒๐,๐๐๐	๘	๔,๐๙๐,๐๐๐	๑๐	๑๐,๕๑๐,๐๐๐	๑๑	๖,๒๗๐,๐๐๐	๔๕	๒๕,๔๙๐,๐๐๐
๑.๖ แผนงานสร้างความเข้มแข็งของชุมชน	-	-	-	-	-	-	-	-	-	-	-	-
๑.๗ แผนงานการศาสนาวัฒนธรรมและนันทนาการ	-	-	-	-	-	-	-	-	-	-	-	-
๑.๘ แผนงานการพาณิชย์	-	-	-	-	-	-	-	-	-	-	-	-
๑.๙ แผนงานงบกลาง	-	-	-	-	-	-	-	-	-	-	-	-
รวม	๖	๑,๓๐๐,๐๐๐	๑๐	๓,๓๒๐,๐๐๐	๘	๔,๐๙๐,๐๐๐	๑๐	๑๐,๕๑๐,๐๐๐	๑๑	๖,๒๗๐,๐๐๐	๔๕	๒๕,๔๙๐,๐๐๐

บัญชีสรุปโครงการพัฒนา
แผนพัฒนาท้องถิ่น (พ.ศ. ๒๕๖๑ - ๒๕๖๕)
เทศบาลตำบลทุ่งยาว

ยุทธศาสตร์	ปี ๒๕๖๑		ปี ๒๕๖๒		ปี ๒๕๖๓		ปี ๒๕๖๔		ปี ๒๕๖๕		รวม ๕ ปี	
	จำนวนโครงการ	งบประมาณ (บาท)	จำนวนโครงการ	งบประมาณ (บาท)	จำนวนโครงการ	งบประมาณ (บาท)	จำนวนโครงการ	งบประมาณ (บาท)	จำนวนโครงการ	งบประมาณ (บาท)	จำนวนโครงการ	งบประมาณ (บาท)
๒) ยุทธศาสตร์การพัฒนาด้านคุณภาพชีวิต												
๒.๑ แผนงานบริหารงานทั่วไป	-	-	๑	๑๕,๐๐๐	๑	๑๕,๐๐๐	๑	๑๕,๐๐๐	๑	๑๕,๐๐๐	๔	๖๐,๐๐๐
๒.๒ แผนงานการรักษาความสงบภายใน	๒	๓๑๐,๐๐๐	๑	๑๐,๐๐๐	๑	๑๐,๐๐๐	๑	๑๐,๐๐๐	๑	๑๐,๐๐๐	๖	๓๕๐,๐๐๐
๒.๓ แผนงานการศึกษา	๑๗	๒,๙๖๕,๐๐๐	๑๗	๓,๐๕๐,๐๐๐	๑๖	๒,๘๕๐,๐๐๐	๑๖	๒,๘๕๐,๐๐๐	๑๖	๒,๘๕๐,๐๐๐	๘๒	๑๔,๕๖๕,๐๐๐
๒.๔ แผนงานสาธารณสุข	๑	๖๐,๐๐๐	๑	๖๐,๐๐๐	๑	๖๐,๐๐๐	๑	๖๐,๐๐๐	๑	๖๐,๐๐๐	๕	๓๐๐,๐๐๐
๒.๕ แผนงานเคหะและชุมชน	-	-	-	-	๑	๒๐๐,๐๐๐	๑	๒๐๐,๐๐๐	-	-	๒	๔๐๐,๐๐๐
๒.๖ แผนงานสร้างความเข้มแข็งของชุมชน	๑๑	๒๙๐,๐๐๐	๑๓	๓๓๒,๐๐๐	๑๓	๔๔๐,๐๐๐	๑๓	๔๔๐,๐๐๐	๑๓	๔๔๐,๐๐๐	๖๓	๑,๙๔๒,๐๐๐
๒.๗ แผนงานการศาสนาวัฒนธรรมและนันทนาการ	๓	๒๐๐,๐๐๐	๓	๒๐๐,๐๐๐	๓	๒๐๐,๐๐๐	๓	๒๐๐,๐๐๐	๓	๒๐๐,๐๐๐	๑๕	๑,๐๐๐,๐๐๐
๒.๘ แผนงานการพาณิชย์	-	-	-	-	-	-	-	-	-	-	-	-
๒.๙ แผนงานงบกลาง	๔	๓,๑๙๒,๐๐๐	๔	๓,๕๒๖,๐๐๐	๔	๓,๗๒๐,๐๐๐	๔	๓,๙๖๔,๐๐๐	๔	๔,๑๕๔,๐๐๐	๒๐	๑๘,๕๕๖,๐๐๐
รวม	๓๘	๗,๐๑๗,๐๐๐	๔๐	๗,๑๙๓,๐๐๐	๔๐	๗,๔๙๕,๐๐๐	๔๐	๗,๗๓๙,๐๐๐	๓๙	๗,๗๒๙,๐๐๐	๑๙๗	๓๗,๑๗๓,๐๐๐

**บัญชีสรุปโครงการพัฒนา
แผนพัฒนาท้องถิ่น (พ.ศ. ๒๕๖๑ - ๒๕๖๕)
เทศบาลตำบลทุ่งยาว**

ยุทธศาสตร์	ปี ๒๕๖๑		ปี ๒๕๖๒		ปี ๒๕๖๓		ปี ๒๕๖๔		ปี ๒๕๖๕		รวม ๕ ปี	
	จำนวนโครงการ	งบประมาณ (บาท)	จำนวนโครงการ	งบประมาณ (บาท)	จำนวนโครงการ	งบประมาณ (บาท)	จำนวนโครงการ	งบประมาณ (บาท)	จำนวนโครงการ	งบประมาณ (บาท)	จำนวนโครงการ	งบประมาณ (บาท)
๓) ยุทธศาสตร์การพัฒนาด้านบริหารจัดการและส่งเสริมการมีส่วนร่วม												
๓.๑ แผนงานบริหารงานทั่วไป	๑๐	๑,๓๑๐,๐๐๐	๑๐	๑,๕๓๕,๐๐๐	๑๐	๑,๔๐๕,๐๐๐	๙	๑,๓๙๐,๐๐๐	๙	๑,๓๙๐,๐๐๐	๔๘	๗,๐๓๐,๐๐๐
๓.๒ แผนงานการรักษาความสงบภายใน	๒	๙๑๐,๐๐๐	๒	๙๑๐,๐๐๐	๓	๑,๔๑๐,๐๐๐	๒	๙๑๐,๐๐๐	๓	๔,๙๑๐,๐๐๐	๑๒	๙,๐๕๐,๐๐๐
๓.๓ แผนงานการศึกษา	๒	๖๔๐,๐๐๐	๒	๖๔๐,๐๐๐	๒	๖๔๐,๐๐๐	๒	๖๔๐,๐๐๐	๒	๖๔๐,๐๐๐	๑๐	๓,๒๐๐,๐๐๐
๓.๔ แผนงานสาธารณสุข	๑	๑๐๘,๐๐๐	๑	๑๐๘,๐๐๐	๑	๑๐๘,๐๐๐	๑	๑๐๘,๐๐๐	๑	๑๐๘,๐๐๐	๕	๕๔๐,๐๐๐
๓.๕ แผนงานเคหะและชุมชน	๒	๒,๒๐๐,๐๐๐	๓	๒,๕๐๐,๐๐๐	๗	๓,๕๒๕,๐๐๐	๓	๒,๔๕๐,๐๐๐	๔	๘,๕๕๐,๐๐๐	๑๙	๒๒,๑๖๗,๐๐๐
๓.๖ แผนงานสร้างความเข้มแข็งของชุมชน	๔	๑๖๐,๐๐๐	๔	๑๖๐,๐๐๐	๓	๔๒๕,๐๐๐	๔	๕๔๕,๐๐๐	๔	๕๔๕,๐๐๐	๑๙	๑,๘๓๕,๐๐๐
๓.๗ แผนงานการศาสนาวัฒนธรรมและนันทนาการ	-	-	-	-	-	-	-	-	-	-	-	-
๓.๘ แผนงานการพาณิชย์	-	-	-	-	-	-	-	-	-	-	-	-
๓.๙ แผนงานงบกลาง	-	-	-	-	-	-	-	-	-	-	-	-
รวม	๒๑	๕,๓๒๘,๐๐๐	๒๒	๕,๘๕๓,๐๐๐	๒๖	๗,๕๑๓,๐๐๐	๒๑	๖,๐๔๓,๐๐๐	๒๓	๑๖,๑๔๓,๐๐๐	๑๑๓	๔๒,๘๒๒,๐๐๐

บัญชีสรุปโครงการพัฒนา
แผนพัฒนาท้องถิ่น (พ.ศ. ๒๕๖๑ - ๒๕๖๕)
เทศบาลตำบลทุ่งยาว

ยุทธศาสตร์	ปี ๒๕๖๑		ปี ๒๕๖๒		ปี ๒๕๖๓		ปี ๒๕๖๔		ปี ๒๕๖๕		รวม ๕ ปี	
	จำนวนโครงการ	งบประมาณ (บาท)	จำนวนโครงการ	งบประมาณ (บาท)	จำนวนโครงการ	งบประมาณ (บาท)	จำนวนโครงการ	งบประมาณ (บาท)	จำนวนโครงการ	งบประมาณ (บาท)	จำนวนโครงการ	งบประมาณ (บาท)
๔) ยุทธศาสตร์การพัฒนาด้านสิ่งแวดล้อมและการจัดการทรัพยากรธรรมชาติ												
๔.๑ แผนงานบริหารงานทั่วไป	-	-	-	-	-	-	-	-	-	-	-	-
๔.๒ แผนงานการรักษาความสงบภายใน	-	-	-	-	-	-	-	-	-	-	-	-
๔.๓ แผนงานการศึกษา	-	-	-	-	-	-	-	-	-	-	-	-
๔.๔ แผนงานสาธารณสุข	-	-	-	-	๑	๑๐๐,๐๐๐	๑	๑๐๐,๐๐๐	-	-	๒	๒๐๐,๐๐๐
๔.๕ แผนงานเคหะและชุมชน	๒	๖๐๐,๐๐๐	๒	๖๐๐,๐๐๐	๓	๒,๓๐๐,๐๐๐	๓	๓,๘๐๐,๐๐๐	๒	๘๐๐,๐๐๐	๑๒	๘,๑๐๐,๐๐๐
๔.๖ แผนงานสร้างความเข้มแข็งของชุมชน	๒	๘๐,๐๐๐	๒	๘๐,๐๐๐	๒	๑๐๐,๐๐๐	๒	๑๐๐,๐๐๐	๒	๑๐๐,๐๐๐	๑๐	๔๖๐,๐๐๐
๔.๗ แผนงานการศาสนาวัฒนธรรมและนันทนาการ	-	-	-	-	-	-	-	-	-	-	-	-
๔.๘ แผนงานการพาณิชย์	-	-	-	-	-	-	-	-	-	-	-	-
๔.๙ แผนงานงบกลาง	-	-	-	-	-	-	-	-	-	-	-	-
รวม	๔	๖๘๐,๐๐๐	๔	๖๘๐,๐๐๐	๖	๒,๕๐๐,๐๐๐	๖	๔,๐๐๐,๐๐๐	๔	๙๐๐,๐๐๐	๒๔	๘,๗๖๐,๐๐๐

บัญชีสรุปโครงการพัฒนา
แผนพัฒนาท้องถิ่น (พ.ศ. ๒๕๖๑ - ๒๕๖๕)
เทศบาลตำบลทุ่งยาว

ยุทธศาสตร์	ปี ๒๕๖๑		ปี ๒๕๖๒		ปี ๒๕๖๓		ปี ๒๕๖๔		ปี ๒๕๖๕		รวม ๕ ปี	
	จำนวนโครงการ	งบประมาณ (บาท)	จำนวนโครงการ	งบประมาณ (บาท)	จำนวนโครงการ	งบประมาณ (บาท)	จำนวนโครงการ	งบประมาณ (บาท)	จำนวนโครงการ	งบประมาณ (บาท)	จำนวนโครงการ	งบประมาณ (บาท)
๕) ยุทธศาสตร์การพัฒนาด้านการอนุรักษ์ และส่งเสริมประเพณี วัฒนธรรม และภูมิปัญญาท้องถิ่น												
๕.๑ แผนงานบริหารงานทั่วไป	-	-	-	-	-	-	-	-	-	-	-	-
๕.๒ แผนงานการรักษาความสงบภายใน	-	-	-	-	-	-	-	-	-	-	-	-
๕.๓ แผนงานการศึกษา	-	-	-	-	-	-	-	-	-	-	-	-
๕.๔ แผนงานสาธารณสุข	-	-	-	-	-	-	-	-	-	-	-	-
๕.๕ แผนงานเคหะและชุมชน	-	-	-	-	-	-	-	-	-	-	-	-
๕.๖ แผนงานสร้างความเข้มแข็งของชุมชน	-	-	-	-	-	-	-	-	-	-	-	-
๕.๗ แผนงานการศาสนาวัฒนธรรมและนันทนาการ	๕	๑,๕๕๐,๐๐๐	๕	๑,๕๕๐,๐๐๐	๖	๑,๕๕๐,๐๐๐	๗	๑,๕๕๐,๐๐๐	๖	๑,๕๕๐,๐๐๐	๒๙	๗,๖๐๐,๐๐๐
๕.๘ แผนงานการพาณิชย์	-	-	-	-	-	-	-	-	-	-	-	-
๕.๙ แผนงานงบกลาง	-	-	-	-	-	-	-	-	-	-	-	-
รวม	๕	๑,๕๕๐,๐๐๐	๕	๑,๕๕๐,๐๐๐	๖	๑,๕๕๐,๐๐๐	๗	๑,๕๕๐,๐๐๐	๖	๑,๕๕๐,๐๐๐	๒๙	๗,๖๐๐,๐๐๐

บัญชีสรุปโครงการพัฒนา
แผนพัฒนาท้องถิ่น (พ.ศ. ๒๕๖๑ - ๒๕๖๕)
เทศบาลตำบลทุ่งยาว

ยุทธศาสตร์	ปี ๒๕๖๑		ปี ๒๕๖๒		ปี ๒๕๖๓		ปี ๒๕๖๔		ปี ๒๕๖๕		รวม ๕ ปี	
	จำนวนโครงการ	งบประมาณ (บาท)	จำนวนโครงการ	งบประมาณ (บาท)	จำนวนโครงการ	งบประมาณ (บาท)	จำนวนโครงการ	งบประมาณ (บาท)	จำนวนโครงการ	งบประมาณ (บาท)	จำนวนโครงการ	งบประมาณ (บาท)
๖) ยุทธศาสตร์การพัฒนาด้านเศรษฐกิจและการท่องเที่ยว												
๖.๑ แผนงานบริหารงานทั่วไป	-	-	-	-	-	-	-	-	-	-	-	-
๖.๒ แผนงานการรักษาความสงบภายใน	-	-	-	-	-	-	-	-	-	-	-	-
๖.๓ แผนงานการศึกษา	-	-	-	-	-	-	-	-	-	-	-	-
๖.๔ แผนงานสาธารณสุข	-	-	-	-	-	-	-	-	-	-	-	-
๖.๕ แผนงานเกษตรและชุมชน	-	-	-	-	-	-	-	-	-	-	-	-
๖.๖ แผนงานสร้างความเข้มแข็งของชุมชน	๓	๑๑๐,๐๐๐	๓	๑๑๐,๐๐๐	๓	๑๑๐,๐๐๐	๓	๑๑๐,๐๐๐	๓	๑๑๐,๐๐๐	๑๕	๕๕๐,๐๐๐
๖.๗ แผนงานการศาสนาวัฒนธรรมและนันทนาการ	-	-	-	-	-	-	-	-	-	-	-	-
๖.๘ แผนงานการพาณิชย์	-	-	-	-	-	-	-	-	-	-	-	-
๖.๙ แผนงานงบกลาง	-	-	-	-	-	-	-	-	-	-	-	-
รวม	๓	๑๑๐,๐๐๐	๓	๑๑๐,๐๐๐	๓	๑๑๐,๐๐๐	๓	๑๑๐,๐๐๐	๓	๑๑๐,๐๐๐	๑๕	๕๕๐,๐๐๐
รวมทั้งสิ้น	๗๗	๑๕,๙๗๕,๐๐๐	๘๔	๑๘,๖๔๖,๐๐๐	๘๙	๒๓,๑๙๘,๐๐๐	๘๗	๒๙,๘๙๒,๐๐๐	๘๖	๓๒,๖๔๒,๐๐๐	๔๒๓	๑๒๒,๓๙๕,๐๐๐

๒. บัญชีโครงการพัฒนาท้องถิ่น

รายละเอียดโครงการพัฒนา
แผนพัฒนาท้องถิ่น (พ.ศ. ๒๕๖๑ - ๒๕๖๕)
เทศบาลตำบลทุ่งยาว

ก. ยุทธศาสตร์จังหวัดที่ ๑ การสร้างฐานเศรษฐกิจของจังหวัด (ด้านเกษตรกรรม อุตสาหกรรม และการท่องเที่ยว) ที่มั่นคงและยั่งยืน

ข. ยุทธศาสตร์การพัฒนาของ อปท. ในเขตจังหวัดที่ ๑ ยุทธศาสตร์การพัฒนาด้านโครงสร้างพื้นฐานควบคู่การท่องเที่ยวเชิงอนุรักษ์

๑. ยุทธศาสตร์การพัฒนาด้านโครงสร้างพื้นฐาน

๑.๑ แผนงานเคหะและชุมชน

ที่	โครงการ	วัตถุประสงค์	เป้าหมาย (ผลผลิตของโครงการ)	งบประมาณและที่มา					ตัวชี้วัด (KPI)	ผลที่คาดว่าจะได้รับ	หน่วยงาน รับผิดชอบหลัก
				๒๕๖๑ (บาท)	๒๕๖๒ (บาท)	๒๕๖๓ (บาท)	๒๕๖๔ (บาท)	๒๕๖๕ (บาท)			
๑	โครงการบุกเบิกถนนลูกรัง ถนนประจำอุทิศเชื่อมถนนตรัง - สตูล	เพื่อรองรับการจราจรและการขยายตัวของเมืองในอนาคต	ถนนลูกรังขนาดกว้าง ๘ เมตร ยาว ๘๐๐ เมตร พร้อมยกระดับตามแบบเทศบาลกำหนด	-	-	-	๘๐๐,๐๐๐	-	ถนนลูกรังเพิ่มขึ้น	สามารถรองรับการจราจรในอนาคตได้คล่องตัวขึ้น	กองช่าง
๒	โครงการบุกเบิกถนนลูกรังสายพระอภัยมณี - ถนนเลี้ยวเมือง	เพื่อความสะดวกรบายในการสัญจรไปมา	ถนนลูกรัง ขนาดกว้าง ๖ เมตร ยาว ๑๐๐ เมตร	-	-	-	๖๐,๐๐๐	-	ถนนลูกรังเพิ่มขึ้น	การคมนาคมรวดเร็วขึ้น	กองช่าง
๓	โครงการบุกเบิกถนนในเขตเทศบาล (ถนนซอยตัดใหม่ ยังไม่มีการตั้งชื่อ)	เพื่อความสะดวกในการเดินทางและรองรับความเจริญของชุมชน	ถนนลูกรัง กว้าง ๖ เมตร ยาว ๙๐๐ เมตร ในพื้นที่ของชุมชนสหธรรม ชุมชนอนามัย และชุมชนตลาด	๒๐๐,๐๐๐	๒๐๐,๐๐๐	๒๐๐,๐๐๐	๒๐๐,๐๐๐	๒๐๐,๐๐๐	บุกเบิกถนนลูกรังเพิ่มขึ้น	ประชาชนมีความสะดวกในการเดินทางและรองรับการขยายตัวของชุมชน	กองช่าง

รายละเอียดโครงการพัฒนา
แผนพัฒนาท้องถิ่น (พ.ศ. ๒๕๖๑ – ๒๕๖๕)
เทศบาลตำบลทุ่งยาว

ก. ยุทธศาสตร์จังหวัดที่ ๑ การสร้างฐานเศรษฐกิจของจังหวัด (ด้านเกษตรกรรม อุตสาหกรรม และการท่องเที่ยว) ที่มั่นคงและยั่งยืน

ข. ยุทธศาสตร์การพัฒนาของ อปท. ในเขตจังหวัดที่ ๑ ยุทธศาสตร์การพัฒนาด้านโครงสร้างพื้นฐานควบคู่การท่องเที่ยวเชิงอนุรักษ์

๑. ยุทธศาสตร์การพัฒนาด้านโครงสร้างพื้นฐาน

๑.๑ แผนงานเคหะและชุมชน (ต่อ)

ที่	โครงการ	วัตถุประสงค์	เป้าหมาย (ผลผลิตของโครงการ)	งบประมาณและที่มา					ตัวชี้วัด (KPI)	ผลที่คาดว่าจะได้รับ	หน่วยงาน รับผิดชอบหลัก
				๒๕๖๑ (บาท)	๒๕๖๒ (บาท)	๒๕๖๓ (บาท)	๒๕๖๔ (บาท)	๒๕๖๕ (บาท)			
๔	โครงการบุกเบิกถนนสายทุ่งยาว – ท่าพญาเชื่อมถนนเลี้ยงเมือง	เพื่อรองรับการจราจรและการขยายตัวของเมืองในอนาคต	ถนนลูกรัง กว้าง ๘ เมตร ระยะทาง ๒๐๐ เมตร	-	-	-	-	๕๐๐,๐๐๐	บุกเบิกถนนลูกรังเพิ่มขึ้น	ประชาชนมีความสะดวกในการเดินทาง	กองช่าง
๕	โครงการก่อสร้างถนนคอนกรีตเสริมเหล็กสายพันธุ์รัตน์ เชื่อมถนนพระอภัยมณี	เพื่อรองรับการจราจรและการขยายตัวของเมืองในอนาคต	ขนาดกว้าง ๖ เมตร หนา ๐.๑๕ เมตร ระยะทาง ๑๗๕ เมตร	-	-	-	-	๖๓๐,๐๐๐	ถนนคอนกรีตเพิ่มขึ้น	สามารถรองรับการจราจรในอนาคตได้คล่องตัวขึ้น	กองช่าง
๖	โครงการก่อสร้างถนนคอนกรีตเสริมเหล็กถนนสายห้วยน้ำตกลิ่งคลองทุ่งยาว	เพื่อรองรับการจราจรและการขยายตัวของเมืองในอนาคต	ขนาดกว้าง ๖ เมตร หนา ๐.๑๕ เมตร ระยะทาง ๑๔๐ เมตร	-	๔๘๐,๐๐๐	-	-	-	ถนนคอนกรีตเพิ่มขึ้น	สามารถรองรับการจราจรในอนาคตได้คล่องตัวขึ้น	กองช่าง

รายละเอียดโครงการพัฒนา
แผนพัฒนาท้องถิ่น (พ.ศ. ๒๕๖๑ - ๒๕๖๕)
เทศบาลตำบลทุ่งยาว

- ก. ยุทธศาสตร์จังหวัดที่ ๑ การสร้างฐานเศรษฐกิจของจังหวัด (ด้านเกษตรกรรม อุตสาหกรรม และการท่องเที่ยว) ที่มั่นคงและยั่งยืน
- ข. ยุทธศาสตร์การพัฒนาของ อปท. ในเขตจังหวัดที่ ๑ ยุทธศาสตร์การพัฒนาด้านโครงสร้างพื้นฐานควบคู่การท่องเที่ยวเชิงอนุรักษ์
๑. ยุทธศาสตร์การพัฒนาด้านโครงสร้างพื้นฐาน
- ๑.๑ แผนงานเคหะและชุมชน (ต่อ)

ที่	โครงการ	วัตถุประสงค์	เป้าหมาย (ผลผลิตของโครงการ)	งบประมาณและที่มา					ตัวชี้วัด (KPI)	ผลที่คาดว่าจะได้รับ	หน่วยงาน รับผิดชอบหลัก
				๒๕๖๑ (บาท)	๒๕๖๒ (บาท)	๒๕๖๓ (บาท)	๒๕๖๔ (บาท)	๒๕๖๕ (บาท)			
๗	โครงการก่อสร้างถนนคอนกรีตเสริมเหล็กพร้อมวางท่อระบายน้ำถนนสายประชาอุทิศ	- เพื่อรองรับการจราจรที่ขยายตัวเพิ่มขึ้น - เพื่อการระบายน้ำชุมชน	ขนาดกว้าง ๖ เมตร ระยะทาง ๒๕ เมตร หนา ๐.๑๕ เมตร พร้อมวางท่อระบายน้ำ ขนาดเส้นผ่าศูนย์กลาง ๐.๔๐ เมตร ระยะทาง ๓๐ เมตร	-	-	๑๗๕,๐๐๐	-	-	ถนนคอนกรีตเพิ่มขึ้น	- สามารถรองรับการจราจรได้เพิ่มขึ้น - สามารถระบายน้ำได้คล่องตัวมากขึ้น	กองช่าง

รายละเอียดโครงการพัฒนา
แผนพัฒนาท้องถิ่น (พ.ศ. ๒๕๖๑ - ๒๕๖๕)
เทศบาลตำบลทุ่งยาว

ก. ยุทธศาสตร์จังหวัดที่ ๑ การสร้างฐานเศรษฐกิจของจังหวัด (ด้านเกษตรกรรม อุตสาหกรรม และการท่องเที่ยว) ที่มั่นคงและยั่งยืน

ข. ยุทธศาสตร์การพัฒนาของ อปท. ในเขตจังหวัดที่ ๑ ยุทธศาสตร์การพัฒนาด้านโครงสร้างพื้นฐานควบคู่การท่องเที่ยวเชิงอนุรักษ์

๑. ยุทธศาสตร์การพัฒนาด้านโครงสร้างพื้นฐาน

๑.๑ แผนงานเคหะและชุมชน (ต่อ)

ที่	โครงการ	วัตถุประสงค์	เป้าหมาย (ผลผลิตของโครงการ)	งบประมาณและที่มา					ตัวชี้วัด (KPI)	ผลที่คาดว่าจะได้รับ	หน่วยงาน รับผิดชอบหลัก
				๒๕๖๑ (บาท)	๒๕๖๒ (บาท)	๒๕๖๓ (บาท)	๒๕๖๔ (บาท)	๒๕๖๕ (บาท)			
๘	โครงการขยายพื้น ผิวจราจรถนนพันธุ์รัตน์ - ถนนสุขาภิบาล	ขยายผิวจราจรให้ กว้างขึ้นเติมพื้นที่	ขยายผิวจราจรขนาด พื้นที่ ๒๖๐ ตารางเมตร	-	๑๗๐,๐๐๐	-	-	-	ขยาย ผิวจราจร เพิ่มขึ้น	ประชาชนได้รับ ความสะดวกสบาย ในการคมนาคม	กองช่าง
๙	โครงการก่อสร้าง วงเวียนน้ำพุ	เพื่อความเป็นระเบียบ เรียบร้อยและความ สวยงาม	วงเวียนน้ำพุ ขนาดเส้นผ่าศูนย์กลาง ๔ เมตร	-	-	-	-	๑,๕๐๐,๐๐๐	วงเวียนน้ำพุ เพิ่มขึ้น	สามารถป้องกัน อุบัติเหตุทางถนน	กองช่าง

รายละเอียดโครงการพัฒนา
แผนพัฒนาท้องถิ่น (พ.ศ. ๒๕๖๑ - ๒๕๖๕)
เทศบาลตำบลทุ่งยาว

- ก. ยุทธศาสตร์จังหวัดที่ ๑ การสร้างฐานเศรษฐกิจของจังหวัด (ด้านเกษตรกรรม อุตสาหกรรม และการท่องเที่ยว) ที่มั่นคงและยั่งยืน
- ข. ยุทธศาสตร์การพัฒนาของ อปท. ในเขตจังหวัดที่ ๑ ยุทธศาสตร์การพัฒนาด้านโครงสร้างพื้นฐานควบคู่การท่องเที่ยวเชิงอนุรักษ์
๑. ยุทธศาสตร์การพัฒนาด้านโครงสร้างพื้นฐาน
- ๑.๑ แผนงานเคหะและชุมชน (ต่อ)

ที่	โครงการ	วัตถุประสงค์	เป้าหมาย (ผลผลิตของโครงการ)	งบประมาณและที่มา					ตัวชี้วัด (KPI)	ผลที่คาดว่าจะได้รับ	หน่วยงาน รับผิดชอบหลัก
				๒๕๖๑ (บาท)	๒๕๖๒ (บาท)	๒๕๖๓ (บาท)	๒๕๖๔ (บาท)	๒๕๖๕ (บาท)			
๑๐	โครงการขุดลอกคูระบายน้ำในเขตเทศบาล	เพื่อป้องกันปัญหาน้ำท่วมขังในหน้าฝนได้	ขุดลอกคูระบายน้ำในเขตเทศบาลทุกแห่ง	๒๐๐,๐๐๐	๒๐๐,๐๐๐	๒๐๐,๐๐๐	๒๐๐,๐๐๐	๒๐๐,๐๐๐	ลอกคูระบายน้ำทุกแห่ง	สามารถป้องกันและแก้ไขปัญหาน้ำท่วมขังในหน้าฝนได้	กองช่าง
๑๑	โครงการก่อสร้างท่อระบายน้ำ ถนนสมามคมซอย ๔ ถึงคลองทุ่งยาว	เพื่อป้องกันและแก้ไขปัญหาน้ำท่วมขัง	ท่อระบายน้ำขนาดท่อ ๑.๐๐ เมตรระยะทาง ๕๐๐ เมตร	-	-	-	๓,๐๐๐,๐๐๐	-	ท่อระบายน้ำเพิ่มขึ้น	สามารถป้องกันและแก้ไขปัญหาน้ำท่วมขังในหน้าฝนได้	กองช่าง
๑๒	โครงการก่อสร้างท่อระบายน้ำพร้อมทางเท้าถนนตลาดเทศบาล (ตอน ๒)	เพื่อระบายน้ำและป้องกันปัญหาน้ำท่วมขัง ช่วงหน้าฝน	ท่อระบายน้ำขนาดท่อ ๐.๘๐ เมตรระยะทาง ๕๘๐ เมตร	-	-	-	๒,๕๐๐,๐๐๐	-	ท่อระบายน้ำเพิ่มขึ้น	สามารถป้องกันปัญหาน้ำท่วมขังได้	กองช่าง

รายละเอียดโครงการพัฒนา
แผนพัฒนาท้องถิ่น (พ.ศ. ๒๕๖๑ - ๒๕๖๕)
เทศบาลตำบลทุ่งยาว

ก. ยุทธศาสตร์จังหวัดที่ ๑ การสร้างฐานเศรษฐกิจของจังหวัด (ด้านเกษตรกรรม อุตสาหกรรม และการท่องเที่ยว) ที่มั่นคงและยั่งยืน

ข. ยุทธศาสตร์การพัฒนาของ อปท. ในเขตจังหวัดที่ ๑ ยุทธศาสตร์การพัฒนาด้านโครงสร้างพื้นฐานควบคู่การท่องเที่ยวเชิงอนุรักษ์

๑. ยุทธศาสตร์การพัฒนาด้านโครงสร้างพื้นฐาน

๑.๑ แผนงานเคหะและชุมชน (ต่อ)

ที่	โครงการ	วัตถุประสงค์	เป้าหมาย (ผลผลิตของโครงการ)	งบประมาณและที่มา					ตัวชี้วัด (KPI)	ผลที่คาดว่าจะได้รับ	หน่วยงาน รับผิดชอบหลัก
				๒๕๖๑ (บาท)	๒๕๖๒ (บาท)	๒๕๖๓ (บาท)	๒๕๖๔ (บาท)	๒๕๖๕ (บาท)			
๑๓	โครงการก่อสร้างท่อระบายน้ำ พร้อมทางเท้า ถนนตรัง-สตูล ถึงคลองทุ่งยาว	เพื่อระบายน้ำและป้องกันปัญหาน้ำท่วมขัง ช่วงหน้าฝน	ท่อระบายน้ำขนาดท่อ ๑.๐๐ เมตร ระยะทาง ๖๐๐ เมตร	-	-	-	๓,๐๐๐,๐๐๐	-	ท่อระบายน้ำเพิ่มขึ้น	สามารถป้องกันปัญหาน้ำท่วมขังได้	กองช่าง
๑๔	โครงการก่อสร้างท่อระบายน้ำถนนสุขาภิบาลถึงถนนตรัง - สตูล	เพื่อใช้ระบายน้ำและป้องกันน้ำท่วมขัง	ท่อระบายน้ำขนาดท่อ ๐.๘๐ เมตร ระยะทาง ๔๐๐ เมตร	-	๑,๒๐๐,๐๐๐	-	-	-	ท่อระบายน้ำเพิ่มขึ้น	สามารถป้องกันและแก้ไขปัญหา น้ำท่วมขังในหน้าฝน และปัญหาการระบายน้ำได้	กองช่าง
๑๕	โครงการก่อสร้างท่อระบายน้ำถนนสายสุวรรณมัจฉา	เพื่อการระบายน้ำชุมชน	ก่อสร้างท่อระบายน้ำขนาดเส้นผ่าศูนย์กลาง ๐.๖๐ เมตร ระยะทาง ๖๐ เมตร	-	-	๒๔๐,๐๐๐	-	-	ปัญหาน้ำท่วมขังลดลง	สามารถระบายน้ำทิ้งจากอาคารบ้านเรือนของประชาชนได้คล่องตัวมากขึ้น	กองช่าง

รายละเอียดโครงการพัฒนา
แผนพัฒนาท้องถิ่น (พ.ศ. ๒๕๖๑ - ๒๕๖๕)
เทศบาลตำบลทุ่งยาว

- ก. ยุทธศาสตร์จังหวัดที่ ๑ การสร้างฐานเศรษฐกิจของจังหวัด (ด้านเกษตรกรรม อุตสาหกรรม และการท่องเที่ยว) ที่มั่นคงและยั่งยืน
- ข. ยุทธศาสตร์การพัฒนาของ อปท. ในเขตจังหวัดที่ ๑ ยุทธศาสตร์การพัฒนาด้านโครงสร้างพื้นฐานควบคู่การท่องเที่ยวเชิงอนุรักษ์
๑. ยุทธศาสตร์การพัฒนาด้านโครงสร้างพื้นฐาน
- ๑.๑ แผนงานเคหะและชุมชน (ต่อ)

ที่	โครงการ	วัตถุประสงค์	เป้าหมาย (ผลผลิตของโครงการ)	งบประมาณและที่มา					ตัวชี้วัด (KPI)	ผลที่คาดว่าจะได้รับ	หน่วยงาน รับผิดชอบหลัก
				๒๕๖๑ (บาท)	๒๕๖๒ (บาท)	๒๕๖๓ (บาท)	๒๕๖๔ (บาท)	๒๕๖๕ (บาท)			
๑๖	โครงการก่อสร้างท่อระบายน้ำถนนสุขาภิบาล (ตลาดเก่า)	เพื่อป้องกันและแก้ไขปัญหาน้ำท่วมขัง	ท่อระบายน้ำคอนกรีตเสริมเหล็ก ขนาด ๐.๖๐ เมตร ระยะทาง ๖๐ เมตร	-	๑๘๐,๐๐๐	-	-		ท่อระบายน้ำเพิ่มขึ้น	สามารถป้องกันและแก้ไขปัญหาน้ำท่วมขังในหน้าฝนได้	กองช่าง
๑๗	โครงการก่อสร้างท่อระบายน้ำถนนห้วยน้ำตก	เพื่อป้องกันและแก้ไขปัญหาน้ำท่วมขัง	ท่อระบายน้ำคอนกรีตเสริมเหล็ก กว้าง ๐.๘๐ เมตร พร้อมทางเท้า ระยะทาง ๕๐๐ เมตร	-	-	-	-	๒,๐๐๐,๐๐๐	ท่อระบายน้ำเพิ่มขึ้น	สามารถป้องกันและแก้ไขปัญหาน้ำท่วมขังในหน้าฝนได้	กองช่าง
๑๘	โครงการก่อสร้างท่อระบายน้ำ พร้อมทางเท้าถนนตลาดเทศบาล (ตอน ๑)	เพื่อระบายน้ำและป้องกันปัญหาน้ำท่วมขังช่วงหน้าฝน	ท่อระบายน้ำ ขนาดท่อ ๐.๘๐ เมตร ระยะทาง ๕๘๐ เมตร	-	-	๒,๕๐๐,๐๐๐	-		ท่อระบายน้ำเพิ่มขึ้น	สามารถป้องกันปัญหาน้ำท่วมขังได้	กองช่าง

รายละเอียดโครงการพัฒนา
แผนพัฒนาท้องถิ่น (พ.ศ. ๒๕๖๑ - ๒๕๖๕)
เทศบาลตำบลทุ่งยาว

ก. ยุทธศาสตร์จังหวัดที่ ๑ การสร้างฐานเศรษฐกิจของจังหวัด (ด้านเกษตรกรรม อุตสาหกรรม และการท่องเที่ยว) ที่มั่นคงและยั่งยืน

ข. ยุทธศาสตร์การพัฒนาของ อปท. ในเขตจังหวัดที่ ๑ ยุทธศาสตร์การพัฒนาด้านโครงสร้างพื้นฐานควบคู่การท่องเที่ยวเชิงอนุรักษ์

๑. ยุทธศาสตร์การพัฒนาด้านโครงสร้างพื้นฐาน

๑.๑ แผนงานเคหะและชุมชน (ต่อ)

ที่	โครงการ	วัตถุประสงค์	เป้าหมาย (ผลผลิตของโครงการ)	งบประมาณและที่มา					ตัวชี้วัด (KPI)	ผลที่คาดว่าจะได้รับ	หน่วยงาน รับผิดชอบหลัก
				๒๕๖๑ (บาท)	๒๕๖๒ (บาท)	๒๕๖๓ (บาท)	๒๕๖๔ (บาท)	๒๕๖๕ (บาท)			
๑๙	โครงการก่อสร้างท่อระบายน้ำถนนสายพันธุรัตน์	เพื่อการระบายน้ำชุมชน	ก่อสร้างท่อระบายน้ำขนาดเส้นผ่าศูนย์กลาง ๐.๖๐ เมตร ระยะทาง ๑๕๐ เมตร	-	-	๕๒๕,๐๐๐	-	-	ปัญหา น้ำท่วมขัง ลดลง	สามารถระบายน้ำได้ คล่องตัวมากขึ้น	กองช่าง
๒๐	โครงการก่อสร้างท่อระบายน้ำพร้อมทางเท้าถนนสุขาภิบาล ซอย ๔	เพื่อระบายน้ำจากอาคารบ้านเรือน	ท่อระบายน้ำขนาด ๐.๖๐ เมตร ระยะทาง ๑๔๕ เมตร พร้อมทางเท้า	-	๕๘๐,๐๐๐	-	-	-	ท่อระบายน้ำ เพิ่มขึ้น	สามารถระบายน้ำทิ้งจากอาคารบ้านเรือนของประชาชนได้ดีขึ้น	กองช่าง

รายละเอียดโครงการพัฒนา
แผนพัฒนาท้องถิ่น (พ.ศ. ๒๕๖๑ - ๒๕๖๕)
เทศบาลตำบลทุ่งยาว

- ก. ยุทธศาสตร์จังหวัดที่ ๑ การสร้างฐานเศรษฐกิจของจังหวัด (ด้านเกษตรกรรม อุตสาหกรรม และการท่องเที่ยว) ที่มั่นคงและยั่งยืน
- ข. ยุทธศาสตร์การพัฒนาของ อปท. ในเขตจังหวัดที่ ๑ ยุทธศาสตร์การพัฒนาด้านโครงสร้างพื้นฐานควบคู่การท่องเที่ยวเชิงอนุรักษ์
๑. ยุทธศาสตร์การพัฒนาด้านโครงสร้างพื้นฐาน
- ๑.๑ แผนงานเคหะและชุมชน (ต่อ)

ที่	โครงการ	วัตถุประสงค์	เป้าหมาย (ผลผลิตของโครงการ)	งบประมาณและที่มา					ตัวชี้วัด (KPI)	ผลที่คาดว่าจะได้รับ	หน่วยงาน รับผิดชอบหลัก
				๒๕๖๑ (บาท)	๒๕๖๒ (บาท)	๒๕๖๓ (บาท)	๒๕๖๔ (บาท)	๒๕๖๕ (บาท)			
๒๑	โครงการติดตั้งเสาไฟฟ้า ไฮเมท	เพื่อเพิ่มประสิทธิภาพ และความปลอดภัย ในการคมนาคมยาม ค่ำคืน	ติดตั้งเสาไฟฟ้าไฮเมท สูง ๒๐ เมตร จำนวน ๒ ชุด	๕๐๐,๐๐๐	-	-	๕๐๐,๐๐๐	-	เสาไฟฟ้า ไฮเมท เพิ่มขึ้น	ป้องกันการเกิด อุบัติเหตุ ในย่านชุมชนได้	กองช่าง
๒๒	โครงการติดตั้งป้ายชื่อ ถนนและชื่อซอย	เพื่ออำนวยความสะดวก ต่อการสัญจรไปมา	ป้ายชื่อถนนภายในเขต เทศบาล ๕๐ ป้าย	-	-	-	-	๖๐๐,๐๐๐	ป้ายชื่อถนน เพิ่มขึ้น	อำนวยความสะดวก ในการเดินทาง	กองช่าง
๒๓	โครงการติดตั้งกระจกโค้ง	เพื่อความปลอดภัย ในการสัญจร	ติดตั้งกระจกโค้ง ในพื้นที่เทศบาลตำบล ทุ่งยาว จำนวน ๑๐ จุด	-	๖๐,๐๐๐	-	-	-	กระจกโค้ง เพิ่มขึ้น	ความปลอดภัยใน การสัญจรเพิ่มขึ้น	กองช่าง

รายละเอียดโครงการพัฒนา
แผนพัฒนาท้องถิ่น (พ.ศ. ๒๕๖๑ - ๒๕๖๕)
เทศบาลตำบลทุ่งยาว

- ก. ยุทธศาสตร์จังหวัดที่ ๑ การสร้างฐานเศรษฐกิจของจังหวัด (ด้านเกษตรกรรม อุตสาหกรรม และการท่องเที่ยว) ที่มั่นคงและยั่งยืน
- ข. ยุทธศาสตร์การพัฒนาของ อปท. ในเขตจังหวัดที่ ๑ ยุทธศาสตร์การพัฒนาด้านโครงสร้างพื้นฐานควบคู่การท่องเที่ยวเชิงอนุรักษ์
๑. ยุทธศาสตร์การพัฒนาด้านโครงสร้างพื้นฐาน
- ๑.๑ แผนงานเคหะและชุมชน (ต่อ)

ที่	โครงการ	วัตถุประสงค์	เป้าหมาย (ผลผลิตของโครงการ)	งบประมาณและที่มา					ตัวชี้วัด (KPI)	ผลที่คาดว่าจะได้รับ	หน่วยงาน รับผิดชอบหลัก
				๒๕๖๑ (บาท)	๒๕๖๒ (บาท)	๒๕๖๓ (บาท)	๒๕๖๔ (บาท)	๒๕๖๕ (บาท)			
๒๔	โครงการติดตั้งไฟ กระพริบ	เพื่อให้ประชาชนที่สัญจร ไปมาได้รับความ ปลอดภัยในชีวิตและ ทรัพย์สิน	ติดตั้งไฟกระพริบ บริเวณทางแยกย่าน ชุมชน จุดที่เกิด อุบัติเหตุบ่อย ๓ จุด	-	-	-	-	๒๔๐,๐๐๐	ท่อระบายน้ำ เพิ่มขึ้น	ป้องกันการเกิด อุบัติเหตุได้	กองช่าง
๒๕	โครงการติดตั้งป้ายจราจร สัญญาณจราจร สีเส้น จราจร ทำลูกระนาด เกาะกลางชั่วคราวในเขต เทศบาล	เพื่อป้องกันและแก้ไข ปัญหาการเกิดอุบัติเหตุ บนท้องถนน	มีป้ายจราจร สัญญาณไฟจราจร และลูกระนาด ในเขตเทศบาล จุดที่อันตรายครบทุกจุด	๑๐๐,๐๐๐	๑๐๐,๐๐๐	๑๐๐,๐๐๐	๑๐๐,๐๐๐	๑๐๐,๐๐๐	ท่อระบายน้ำ เพิ่มขึ้น	ประชาชนได้รับ ความปลอดภัยใน การคมนาคม	กองช่าง

รายละเอียดโครงการพัฒนา
แผนพัฒนาท้องถิ่น (พ.ศ. ๒๕๖๑ - ๒๕๖๕)
เทศบาลตำบลทุ่งยาว

- ก. ยุทธศาสตร์จังหวัดที่ ๑ การสร้างฐานเศรษฐกิจของจังหวัด (ด้านเกษตรกรรม อุตสาหกรรม และการท่องเที่ยว) ที่มั่นคงและยั่งยืน
- ข. ยุทธศาสตร์การพัฒนาของ อปท. ในเขตจังหวัดที่ ๑ ยุทธศาสตร์การพัฒนาด้านโครงสร้างพื้นฐานควบคู่การท่องเที่ยวเชิงอนุรักษ์
๑. ยุทธศาสตร์การพัฒนาด้านโครงสร้างพื้นฐาน
- ๑.๑ แผนงานเคหะและชุมชน (ต่อ)

ที่	โครงการ	วัตถุประสงค์	เป้าหมาย (ผลผลิตของโครงการ)	งบประมาณและที่มา					ตัวชี้วัด (KPI)	ผลที่คาดว่าจะได้รับ	หน่วยงาน รับผิดชอบหลัก
				๒๕๖๑ (บาท)	๒๕๖๒ (บาท)	๒๕๖๓ (บาท)	๒๕๖๔ (บาท)	๒๕๖๕ (บาท)			
๒๖	โครงการขยายเขตประปา	เพื่อรองรับการขยายตัวของเมืองและประชาชนมีน้ำประปาใช้อย่างทั่วถึง	- ชุมชนสหธรรม - ชุมชนอนามัย - ชุมชนตลาด	๑๕๐,๐๐๐	-	-	-	๑๕๐,๐๐๐	ท่อระบายน้ำเพิ่มขึ้น	สามารถป้องกันและแก้ไขปัญหา น้ำท่วมขังในหน้าฝนได้	กองช่าง
๒๗	โครงการขยายเขตไฟฟ้าและขยายเขตไฟฟ้าสาธารณะ	เพื่อรองรับการขยายตัวของเมืองและประชาชนมีไฟฟ้าใช้เต็มพื้นที่	- ชุมชนสหธรรม - ชุมชนอนามัย - ชุมชนตลาด	๑๕๐,๐๐๐	๑๕๐,๐๐๐	๑๕๐,๐๐๐	๑๕๐,๐๐๐	๑๕๐,๐๐๐	ท่อระบายน้ำเพิ่มขึ้น	สามารถป้องกันและแก้ไขปัญหา น้ำท่วมขังในหน้าฝนได้	กองช่าง
รวม	๒๗ โครงการ			๑,๓๐๐,๐๐๐	๓,๓๒๐,๐๐๐	๔,๐๙๐,๐๐๐	๑๐,๕๑๐,๐๐๐	๖,๒๗๐,๐๐๐			

รายละเอียดโครงการพัฒนา
แผนพัฒนาท้องถิ่น (พ.ศ. ๒๕๖๑ - ๒๕๖๕)
เทศบาลตำบลทุ่งยาว

- ก. ยุทธศาสตร์จังหวัดที่ ๒ การเสริมสร้างความมั่นคงทางสังคม พัฒนาคุณภาพชีวิต และการศึกษาเรียนรู้อย่างมีคุณภาพ
- ข. ยุทธศาสตร์การพัฒนาของ อปท. ในเขตจังหวัดที่ ๒ ยุทธศาสตร์การพัฒนาด้านคุณภาพชีวิตและส่งเสริมการศึกษาเรียนรู้แบบองค์รวม
๒. ยุทธศาสตร์การพัฒนาด้านคุณภาพชีวิตและส่งเสริมการศึกษาเรียนรู้แบบองค์รวม
- ๒.๑ แผนงานบริหารงานทั่วไป

ที่	โครงการ	วัตถุประสงค์	เป้าหมาย (ผลผลิตของโครงการ)	งบประมาณและที่มา					ตัวชี้วัด (KPI)	ผลที่คาดว่าจะได้รับ	หน่วยงาน รับผิดชอบหลัก
				๒๕๖๑ (บาท)	๒๕๖๒ (บาท)	๒๕๖๓ (บาท)	๒๕๖๔ (บาท)	๒๕๖๕ (บาท)			
๑	โครงการศูนย์ปฏิบัติการร่วมในการช่วยเหลือประชาชนขององค์กรปกครองส่วนท้องถิ่น อำเภอปะเหลียน จังหวัดตรัง	เป็นศูนย์รวบรวมข้อมูลปัญหาความต้องการของประชาชนและการประสานกับหน่วยงานอื่นที่เกี่ยวข้อง	อุดหนุนงบประมาณศูนย์ปฏิบัติการร่วมฯ เพื่อให้การปฏิบัติหน้าที่ตามภารกิจขององค์กรปกครองส่วนท้องถิ่น และนโยบายของรัฐบาล บรรลุตามวัตถุประสงค์	-	๑๕,๐๐๐	๑๕,๐๐๐	๑๕,๐๐๐	๑๕,๐๐๐	จำนวนประชาชนที่ได้รับการช่วยเหลือ	เป็นศูนย์รวบรวมข้อมูลความต้องการของประชาชนขององค์กรปกครองส่วนท้องถิ่นในอำเภอปะเหลียน	สำนักปลัด
รวม	๑ โครงการ			-	๑๕,๐๐๐	๑๕,๐๐๐	๑๕,๐๐๐	๑๕,๐๐๐			

รายละเอียดโครงการพัฒนา
แผนพัฒนาท้องถิ่น (พ.ศ. ๒๕๖๑ - ๒๕๖๕)
เทศบาลตำบลทุ่งยาว

ก. ยุทธศาสตร์จังหวัดที่ ๒ การเสริมสร้างความมั่นคงทางสังคม พัฒนาคุณภาพชีวิต และการศึกษาเรียนรู้อย่างมีคุณภาพ

ข. ยุทธศาสตร์การพัฒนาของ อปท. ในเขตจังหวัดที่ ๒ ยุทธศาสตร์การพัฒนาด้านคุณภาพชีวิตและส่งเสริมการศึกษาเรียนรู้แบบองค์รวม

๒. ยุทธศาสตร์การพัฒนาด้านคุณภาพชีวิตและส่งเสริมการศึกษาเรียนรู้แบบองค์รวม

๒.๒ แผนงานการรักษาความสงบภายใน

ที่	โครงการ	วัตถุประสงค์	เป้าหมาย (ผลผลิตของโครงการ)	งบประมาณและที่มา					ตัวชี้วัด (KPI)	ผลที่คาดว่าจะได้รับ	หน่วยงาน รับผิดชอบหลัก
				๒๕๖๑ (บาท)	๒๕๖๒ (บาท)	๒๕๖๓ (บาท)	๒๕๖๔ (บาท)	๒๕๖๕ (บาท)			
๑	โครงการป้องกันและลดอุบัติเหตุทางถนนช่วงเทศกาลปีใหม่และสงกรานต์	เพื่อป้องกันและลดการเกิดอุบัติเหตุในการเดินทางช่วงเทศกาลต่าง ๆ	จัดตั้งจุดบริการประชาชนช่วงเทศกาลต่าง ๆ	๑๐,๐๐๐	๑๐,๐๐๐	๑๐,๐๐๐	๑๐,๐๐๐	๑๐,๐๐๐	เพิ่มจุดบริการช่วงเทศกาล	เกิดความปลอดภัยและลดการเกิดอุบัติเหตุจากการเดินทางในช่วงเทศกาลต่าง ๆ	สำนักปลัดงานป้องกันฯ
๒	โครงการติดตั้งกล้องโทรทัศน์วงจรปิด	เพื่อเพิ่มความปลอดภัยในชีวิตและทรัพย์สินของประชาชน	ติดตั้งกล้องโทรทัศน์วงจรปิดระบบบันทึกข้อมูลภายในเขตพื้นที่เทศบาลตำบลทุ่งยาว จำนวน ๑ ชุด	๓๐๐,๐๐๐	-	-	-	-	กล้องโทรทัศน์วงจรปิดเพิ่มขึ้น	ประชาชนได้รับความปลอดภัยในชีวิตและทรัพย์สิน	สำนักปลัดงานป้องกันฯ
รวม	๒ โครงการ			๓๑๐,๐๐๐	๑๐,๐๐๐	๑๐,๐๐๐	๑๐,๐๐๐	๑๐,๐๐๐			

รายละเอียดโครงการพัฒนา
แผนพัฒนาท้องถิ่น (พ.ศ. ๒๕๖๑ - ๒๕๖๕)
เทศบาลตำบลทุ่งยาว

ก. ยุทธศาสตร์จังหวัดที่ ๒ การเสริมสร้างความมั่นคงทางสังคม พัฒนาคุณภาพชีวิต และการศึกษาเรียนรู้อย่างมีคุณภาพ

ข. ยุทธศาสตร์การพัฒนาของ อปท. ในเขตจังหวัดที่ ๒ ยุทธศาสตร์การพัฒนาด้านคุณภาพชีวิตและส่งเสริมการศึกษาเรียนรู้แบบองค์รวม

๒. ยุทธศาสตร์การพัฒนาด้านคุณภาพชีวิตและส่งเสริมการศึกษาเรียนรู้แบบองค์รวม

๒.๓ แผนงานการศึกษา

ที่	โครงการ	วัตถุประสงค์	เป้าหมาย (ผลผลิตของโครงการ)	งบประมาณและที่มา					ตัวชี้วัด (KPI)	ผลที่คาดว่าจะได้รับ	หน่วยงาน รับผิดชอบหลัก
				๒๕๖๑ (บาท)	๒๕๖๒ (บาท)	๒๕๖๓ (บาท)	๒๕๖๔ (บาท)	๒๕๖๕ (บาท)			
๑	โครงการเศรษฐกิจพอเพียง	เพื่อให้นักเรียนศูนย์พัฒนาเด็กเล็กฯ ได้เรียนรู้วิถีชีวิตแบบเศรษฐกิจพอเพียง	นักเรียน จำนวน ๑๕๐ คน เรียนรู้การปลูกพืชผักสวนครัวปลอดสารพิษ	๑๐,๐๐๐	๕,๐๐๐	๕,๐๐๐	๕,๐๐๐	๕,๐๐๐	ผักปลอดสารพิษ นักเรียน สุขภาพดี	- นักเรียนมีพืชผักสวนครัวปลอดสารพิษไว้รับประทานและจำหน่าย - นักเรียนมีร่างกายแข็งแรง	กองการศึกษา
๒	โครงการเชื่อมความสัมพันธ์ ครู นักเรียน และผู้ปกครอง	เพื่อเสริมสร้างความสัมพันธ์อันดีระหว่างครู นักเรียน และผู้ปกครอง พร้อมทั้งพัฒนาทักษะด้านต่าง ๆ แก่เด็กในศูนย์พัฒนาเด็กเล็กฯ	จัดกิจกรรมแข่งขันกีฬาเพื่อเชื่อมความสัมพันธ์ระหว่างครู นักเรียน และ ผู้ปกครอง ประจำปีการศึกษา	๕๐,๐๐๐	๕๐,๐๐๐	๕๐,๐๐๐	๕๐,๐๐๐	๕๐,๐๐๐	เชื่อมความสัมพันธ์กับ ครู นักเรียน และ ผู้ปกครอง	ครู นักเรียน และผู้ปกครองมีความรู้สึกที่ดีต่อกัน เด็กในศูนย์พัฒนาเด็กเล็กฯ ได้พัฒนาทักษะ และเรียนรู้การอยู่ในสังคมอย่างมีความสุข	กองการศึกษา

รายละเอียดโครงการพัฒนา
แผนพัฒนาท้องถิ่น (พ.ศ. ๒๕๖๑ - ๒๕๖๕)
เทศบาลตำบลทุ่งยาว

ก. ยุทธศาสตร์จังหวัดที่ ๒ การเสริมสร้างความมั่นคงทางสังคม พัฒนาคุณภาพชีวิต และการศึกษาเรียนรู้อย่างมีคุณภาพ

ข. ยุทธศาสตร์การพัฒนาของ อปท. ในเขตจังหวัดที่ ๒ ยุทธศาสตร์การพัฒนาด้านคุณภาพชีวิตและส่งเสริมการศึกษาเรียนรู้แบบองค์รวม

๒. ยุทธศาสตร์การพัฒนาด้านคุณภาพชีวิตและส่งเสริมการศึกษาเรียนรู้แบบองค์รวม

๒.๓ แผนงานการศึกษา (ต่อ)

ที่	โครงการ	วัตถุประสงค์	เป้าหมาย (ผลผลิตของโครงการ)	งบประมาณและที่มา					ตัวชี้วัด (KPI)	ผลที่คาดว่าจะได้รับ	หน่วยงาน รับผิดชอบหลัก
				๒๕๖๑ (บาท)	๒๕๖๒ (บาท)	๒๕๖๓ (บาท)	๒๕๖๔ (บาท)	๒๕๖๕ (บาท)			
๓	โครงการส่งเสริมและป้องกันโรคในช่องปากเด็กก่อนเกณฑ์ของศูนย์พัฒนาเด็กเล็กฯ	เพื่อให้เด็กก่อนเกณฑ์ได้รับการคัดกรองความเสี่ยงโรคฟันผุ	นักเรียนจำนวน ๑๕๐ คน	๓๐,๐๐๐	๒๐,๐๐๐	๒๐,๐๐๐	๒๐,๐๐๐	๒๐,๐๐๐	สุขภาพช่องปากเด็ก	สุขภาพช่องปากเด็กสะอาดและแข็งแรง	กองการศึกษา
๔	โครงการจัดงานวันเด็กแห่งชาติ	เพื่อเปิดโอกาสให้เด็กได้เข้าร่วมกิจกรรมต่าง ๆ สร้างความสุข สนุกสนาน และเพลิดเพลิน	จัดให้มีกิจกรรมต่าง ๆ ในวันเด็ก	๑๕๐,๐๐๐	๑๕๐,๐๐๐	๑๕๐,๐๐๐	๑๕๐,๐๐๐	๑๕๐,๐๐๐	จัดกิจกรรมต่าง ๆ ให้เด็ก	เด็กที่ได้เข้าร่วมกิจกรรมมีความกล้าแสดงออก รวมถึงได้ส่งเสริมศักยภาพและความสามารถของเด็ก	กองการศึกษา

รายละเอียดโครงการพัฒนา
แผนพัฒนาท้องถิ่น (พ.ศ. ๒๕๖๑ - ๒๕๖๕)
เทศบาลตำบลทุ่งยาว

ก. ยุทธศาสตร์จังหวัดที่ ๒ การเสริมสร้างความมั่นคงทางสังคม พัฒนาคุณภาพชีวิต และการศึกษาเรียนรู้อย่างมีคุณภาพ

ข. ยุทธศาสตร์การพัฒนาของ อปท. ในเขตจังหวัดที่ ๒ ยุทธศาสตร์การพัฒนาด้านคุณภาพชีวิตและส่งเสริมการศึกษาเรียนรู้แบบองค์รวม

๒. ยุทธศาสตร์การพัฒนาด้านคุณภาพชีวิตและส่งเสริมการศึกษาเรียนรู้แบบองค์รวม

๒.๓ แผนงานการศึกษา (ต่อ)

ที่	โครงการ	วัตถุประสงค์	เป้าหมาย (ผลผลิตของโครงการ)	งบประมาณและที่มา					ตัวชี้วัด (KPI)	ผลที่คาดว่าจะได้รับ	หน่วยงาน รับผิดชอบหลัก
				๒๕๖๑ (บาท)	๒๕๖๒ (บาท)	๒๕๖๓ (บาท)	๒๕๖๔ (บาท)	๒๕๖๕ (บาท)			
๕	โครงการอาหารเสริม (นม) ของศูนย์พัฒนาเด็กเล็กฯ	เพื่อให้เด็กเล็กของศูนย์พัฒนาเด็กเล็กฯ ได้รับอาหารเสริม (นม) ครบถ้วน	เด็กนักเรียนในศูนย์พัฒนาเด็กเล็กฯ ทุกคนได้รับอาหารเสริม (นม)	๒๕๐,๐๐๐	๒๕๐,๐๐๐	๒๕๐,๐๐๐	๒๕๐,๐๐๐	๒๕๐,๐๐๐	เด็กมีความสุขที่ดีจากการดื่มนม	เด็กนักเรียนในศูนย์พัฒนาเด็กเล็กฯ มีสุขภาพอนามัยที่ดี มีพัฒนาการตามวัย	กองการศึกษา
๖	โครงการอาหารกลางวันของศูนย์พัฒนาเด็กเล็กฯ	เพื่อให้เด็กเล็กของศูนย์พัฒนาเด็กเล็กฯ มีอาหารกลางวันที่มีคุณค่าทางอาหารอย่างเพียงพอ	เด็กนักเรียนในศูนย์พัฒนาเด็กเล็กฯ ทุกคนได้รับอาหารกลางวันอย่างเพียงพอ	๖๐๐,๐๐๐	๖๐๐,๐๐๐	๖๐๐,๐๐๐	๖๐๐,๐๐๐	๖๐๐,๐๐๐	เด็กได้รับคุณค่าทางอาหารอย่างเพียงพอ	เด็กนักเรียนในศูนย์พัฒนาเด็กเล็กฯ มีสุขภาพอนามัยที่สมบูรณ์แข็งแรง	กองการศึกษา

รายละเอียดโครงการพัฒนา
แผนพัฒนาท้องถิ่น (พ.ศ. ๒๕๖๑ - ๒๕๖๕)
เทศบาลตำบลทุ่งยาว

ก. ยุทธศาสตร์จังหวัดที่ ๒ การเสริมสร้างความมั่นคงทางสังคม พัฒนาคุณภาพชีวิต และการศึกษาเรียนรู้อย่างมีคุณภาพ

ข. ยุทธศาสตร์การพัฒนาของ อปท. ในเขตจังหวัดที่ ๒ ยุทธศาสตร์การพัฒนาด้านคุณภาพชีวิตและส่งเสริมการศึกษาเรียนรู้แบบองค์รวม

๒. ยุทธศาสตร์การพัฒนาด้านคุณภาพชีวิตและส่งเสริมการศึกษาเรียนรู้แบบองค์รวม

๒.๓ แผนงานการศึกษา (ต่อ)

ที่	โครงการ	วัตถุประสงค์	เป้าหมาย (ผลผลิตของโครงการ)	งบประมาณและที่มา					ตัวชี้วัด (KPI)	ผลที่คาดว่าจะได้รับ	หน่วยงาน รับผิดชอบหลัก
				๒๕๖๑ (บาท)	๒๕๖๒ (บาท)	๒๕๖๓ (บาท)	๒๕๖๔ (บาท)	๒๕๖๕ (บาท)			
๗	โครงการอาหารเสริม (นม) โรงเรียนบ้านทุ่งยาว	เพื่อให้เด็กนักเรียน ชั้น ป. ๑ - ๖ ของ โรงเรียนบ้านทุ่งยาว ได้รับอาหารเสริม (นม) จำนวน ๒๖๐ วัน	เด็กนักเรียน โรงเรียนบ้านทุ่งยาว ชั้น ป. ๑ - ๖ ทุกคน ได้รับอาหารเสริม (นม)	๕๕๐,๐๐๐	๕๕๐,๐๐๐	๕๕๐,๐๐๐	๕๕๐,๐๐๐	๕๕๐,๐๐๐	เด็กมี สุขภาพที่ดี จากการ ดื่มนม	เด็กนักเรียน โรงเรียนบ้านทุ่งยาว ชั้น ป. ๑ - ๖ มีสุขภาพอนามัยที่ดี มีพัฒนาการตามวัย	กองการศึกษา

รายละเอียดโครงการพัฒนา
แผนพัฒนาท้องถิ่น (พ.ศ. ๒๕๖๑ - ๒๕๖๕)
เทศบาลตำบลทุ่งยาว

ก. ยุทธศาสตร์จังหวัดที่ ๒ การเสริมสร้างความมั่นคงทางสังคม พัฒนาคุณภาพชีวิต และการศึกษาเรียนรู้อย่างมีคุณภาพ

ข. ยุทธศาสตร์การพัฒนาของ อปท. ในเขตจังหวัดที่ ๒ ยุทธศาสตร์การพัฒนาด้านคุณภาพชีวิตและส่งเสริมการศึกษาเรียนรู้แบบองค์รวม

๒. ยุทธศาสตร์การพัฒนาด้านคุณภาพชีวิตและส่งเสริมการศึกษาเรียนรู้แบบองค์รวม

๒.๓ แผนงานการศึกษา (ต่อ)

ที่	โครงการ	วัตถุประสงค์	เป้าหมาย (ผลผลิตของโครงการ)	งบประมาณและที่มา					ตัวชี้วัด (KPI)	ผลที่คาดว่าจะได้รับ	หน่วยงาน รับผิดชอบหลัก
				๒๕๖๑ (บาท)	๒๕๖๒ (บาท)	๒๕๖๓ (บาท)	๒๕๖๔ (บาท)	๒๕๖๕ (บาท)			
๘	โครงการจัดซื้อสื่อการเรียนการสอน ศูนย์พัฒนาเด็กเล็กฯ	เพื่อจัดซื้อสื่อการเรียนการสอนที่ทันสมัยสำหรับนักเรียนในศูนย์พัฒนาเด็กเล็กฯ	สื่อการเรียนการสอนที่ถูกต้องตามหลักวิชาการเพียงพอสำหรับนักเรียนในศูนย์พัฒนาเด็กเล็กฯ	๒๓๐,๐๐๐	๒๓๐,๐๐๐	๒๓๐,๐๐๐	๒๓๐,๐๐๐	๒๓๐,๐๐๐	สื่อการเรียนการสอนที่ทันสมัย	สามารถเพิ่มประสิทธิภาพในการเรียนการสอนให้กับเด็กในศูนย์พัฒนาเด็กเล็กฯ ได้เป็นอย่างดี	กองการศึกษา
๙	โครงการส่งเสริมความเป็นเลิศและพัฒนา ศักยภาพของผู้เรียน	จัดกิจกรรมต่าง ๆ เพื่อส่งเสริมความเป็นเลิศและพัฒนา ศักยภาพของผู้เรียน เพื่อเสริมสร้างประสบการณ์ที่ดี	นักเรียนในศูนย์พัฒนาเด็กเล็กฯ และผู้ปกครอง	๑๐,๐๐๐	๑๐,๐๐๐	๑๐,๐๐๐	๑๐,๐๐๐	๑๐,๐๐๐	จัดงานปีละ ๑ ครั้ง	นักเรียนได้รับการส่งเสริมความเป็นเลิศ และพัฒนา ศักยภาพ เพื่อสร้างเสริมประสบการณ์ที่ดี	กองการศึกษา

รายละเอียดโครงการพัฒนา
แผนพัฒนาท้องถิ่น (พ.ศ. ๒๕๖๑ - ๒๕๖๕)
เทศบาลตำบลทุ่งยาว

ก. ยุทธศาสตร์จังหวัดที่ ๒ การเสริมสร้างความมั่นคงทางสังคม พัฒนาคุณภาพชีวิต และการศึกษาเรียนรู้อย่างมีคุณภาพ

ข. ยุทธศาสตร์การพัฒนาของ อปท. ในเขตจังหวัดที่ ๒ ยุทธศาสตร์การพัฒนาด้านคุณภาพชีวิตและส่งเสริมการศึกษาเรียนรู้แบบองค์รวม

๒. ยุทธศาสตร์การพัฒนาด้านคุณภาพชีวิตและส่งเสริมการศึกษาเรียนรู้แบบองค์รวม

๒.๓ แผนงานการศึกษา (ต่อ)

ที่	โครงการ	วัตถุประสงค์	เป้าหมาย (ผลผลิตของโครงการ)	งบประมาณและที่มา					ตัวชี้วัด (KPI)	ผลที่คาดว่าจะได้รับ	หน่วยงาน รับผิดชอบหลัก
				๒๕๖๑ (บาท)	๒๕๖๒ (บาท)	๒๕๖๓ (บาท)	๒๕๖๔ (บาท)	๒๕๖๕ (บาท)			
๑๐	โครงการเข้าร่วมแข่งขัน ทักษะวิชาการ	เพื่อให้ นักเรียน บุคลากรในศูนย์พัฒนา เด็กเล็กฯ และกอง การศึกษา ได้เข้าร่วม กิจกรรมแข่งขันวิชาการ ในระดับภาค และ ระดับประเทศ	นักเรียน บุคลากร ในศูนย์พัฒนาเด็กเล็กฯ และกองการศึกษา	๑๐๐,๐๐๐	๑๐๐,๐๐๐	๑๐๐,๐๐๐	๑๐๐,๐๐๐	๑๐๐,๐๐๐	ผู้เข้าร่วม มีทักษะ มากขึ้น	นักเรียน บุคลากร ในศูนย์พัฒนาเด็กเล็ก และกองการศึกษา ได้เข้าร่วมกิจกรรม แข่งขันวิชาการใน ระดับภาคและ ระดับประเทศ	กองการศึกษา
๑๑	โครงการอนุรักษ์ และสืบสานประเพณี วันขึ้นปีใหม่	เพื่อเป็นการอนุรักษ์ และสืบสานประเพณี วันขึ้นปีใหม่ พร้อมทั้ง กระตุ้นให้นักเรียน กล้าแสดงออก และ พัฒนาทักษะด้านต่าง ๆ	จัดกิจกรรมอนุรักษ์ และสืบสานประเพณี วันขึ้นปีใหม่ให้กับ นักเรียนในศูนย์พัฒนา เด็กเล็กฯ	๕,๐๐๐	๕,๐๐๐	๕,๐๐๐	๕,๐๐๐	๕,๐๐๐	จัดงาน ปีละ ๑ ครั้ง	นักเรียนที่เข้าร่วม กิจกรรมได้ร่วมกัน อนุรักษ์และสืบสาน ประเพณีวันขึ้นปีใหม่ พร้อมทั้งได้พัฒนา ทักษะในด้านต่าง ๆ	กองการศึกษา

รายละเอียดโครงการพัฒนา
แผนพัฒนาท้องถิ่น (พ.ศ. ๒๕๖๑ - ๒๕๖๕)
เทศบาลตำบลทุ่งยาว

ก. ยุทธศาสตร์จังหวัดที่ ๒ การเสริมสร้างความมั่นคงทางสังคม พัฒนาคุณภาพชีวิต และการศึกษาเรียนรู้อย่างมีคุณภาพ

ข. ยุทธศาสตร์การพัฒนาของ อปท. ในเขตจังหวัดที่ ๒ ยุทธศาสตร์การพัฒนาด้านคุณภาพชีวิตและส่งเสริมการศึกษาเรียนรู้แบบองค์รวม

๒. ยุทธศาสตร์การพัฒนาด้านคุณภาพชีวิตและส่งเสริมการศึกษาเรียนรู้แบบองค์รวม

๒.๓ แผนงานการศึกษา (ต่อ)

ที่	โครงการ	วัตถุประสงค์	เป้าหมาย (ผลผลิตของโครงการ)	งบประมาณและที่มา					ตัวชี้วัด (KPI)	ผลที่คาดว่าจะได้รับ	หน่วยงาน รับผิดชอบหลัก
				๒๕๖๑ (บาท)	๒๕๖๒ (บาท)	๒๕๖๓ (บาท)	๒๕๖๔ (บาท)	๒๕๖๕ (บาท)			
๑๒	โครงการเยี่ยมบ้านนักเรียน	เพื่อศึกษาข้อมูลพื้นฐานของนักเรียนแต่ละคน และกระชับความสัมพันธ์อันดีระหว่างครู นักเรียน และผู้ปกครอง	จัดกิจกรรมเยี่ยมบ้านนักเรียนประจำปีการศึกษา	๑๐,๐๐๐	๑๐,๐๐๐	๑๐,๐๐๐	๑๐,๐๐๐	๑๐,๐๐๐	จัดกิจกรรมเยี่ยมบ้านนักเรียน	เกิดความสัมพันธ์อันดีระหว่างครู นักเรียน และผู้ปกครองในศูนย์พัฒนาเด็กเล็กฯ	กองการศึกษา
๑๓	โครงการศึกษาดูงานนอกสถานที่เพื่อเพิ่มศักยภาพในการศึกษา	เพื่อให้นักเรียนบุคลากรในศูนย์พัฒนาเด็กเล็กฯ และกองการศึกษา ได้รับความรู้และประสบการณ์เพื่อพัฒนาทักษะด้านต่าง ๆ	จัดโครงการศึกษาดูงานนอกสถานที่แก่นักเรียน บุคลากรในศูนย์พัฒนาเด็กเล็กฯ และกองการศึกษา	๑๒๐,๐๐๐	๑๒๐,๐๐๐	๑๒๐,๐๐๐	๑๒๐,๐๐๐	๑๒๐,๐๐๐	จัดกิจกรรมดูงานนอกสถานที่	นักเรียน บุคลากรในศูนย์พัฒนาเด็กเล็กฯ และกองการศึกษา ได้รับความรู้และประสบการณ์ที่หลากหลาย	กองการศึกษา

รายละเอียดโครงการพัฒนา
แผนพัฒนาท้องถิ่น (พ.ศ. ๒๕๖๑ - ๒๕๖๕)
เทศบาลตำบลทุ่งยาว

ก. ยุทธศาสตร์จังหวัดที่ ๒ การเสริมสร้างความมั่นคงทางสังคม พัฒนาคุณภาพชีวิต และการศึกษาเรียนรู้อย่างมีคุณภาพ

ข. ยุทธศาสตร์การพัฒนาของ อปท. ในเขตจังหวัดที่ ๒ ยุทธศาสตร์การพัฒนาด้านคุณภาพชีวิตและส่งเสริมการศึกษาเรียนรู้แบบองค์รวม

๒. ยุทธศาสตร์การพัฒนาด้านคุณภาพชีวิตและส่งเสริมการศึกษาเรียนรู้แบบองค์รวม

๒.๓ แผนงานการศึกษา (ต่อ)

ที่	โครงการ	วัตถุประสงค์	เป้าหมาย (ผลผลิตของโครงการ)	งบประมาณและที่มา					ตัวชี้วัด (KPI)	ผลที่คาดว่าจะได้รับ	หน่วยงาน รับผิดชอบหลัก
				๒๕๖๑ (บาท)	๒๕๖๒ (บาท)	๒๕๖๓ (บาท)	๒๕๖๔ (บาท)	๒๕๖๕ (บาท)			
๑๔	โครงการปรับปรุงศูนย์พัฒนาเด็กเล็กฯ	เพื่อให้การใช้งานของอาคารเหมาะสมตามมาตรฐาน พรบ. อาคารและมาตรฐานกรมอนามัย	มีอาคารศูนย์พัฒนาเด็กเล็กฯ ที่เหมาะสม	-	๒๐๐,๐๐๐	-	-	-	อาคารศูนย์พัฒนาเด็กเล็กฯ มีมาตรฐานดีขึ้น	มีอาคารศูนย์พัฒนาเด็กเล็กฯ ที่ได้มาตรฐาน เหมาะสมกับการเรียนการสอน	กองการศึกษา
๑๕	โครงการจัดงานวันแม่	เพื่อให้นักเรียนมีความสำนึกในพระคุณของแม่	นักเรียนในศูนย์พัฒนาเด็กเล็กฯ และผู้ปกครอง	๑๐,๐๐๐	๑๐,๐๐๐	๑๐,๐๐๐	๑๐,๐๐๐	๑๐,๐๐๐	มีกิจกรรมวันแม่	นักเรียนในศูนย์พัฒนาเด็กเล็กฯ มีความสำนึกในพระคุณของแม่	กองการศึกษา
๑๖	โครงการจัดงานวันพ่อ	เพื่อให้นักเรียนมีความสำนึกในพระคุณของพ่อ	นักเรียนในศูนย์พัฒนาเด็กเล็กฯ และผู้ปกครอง	๑๐,๐๐๐	๑๐,๐๐๐	๑๐,๐๐๐	๑๐,๐๐๐	๑๐,๐๐๐	มีกิจกรรมวันพ่อ	นักเรียนในศูนย์พัฒนาเด็กเล็กฯ มีความสำนึกในพระคุณของพ่อ	กองการศึกษา

รายละเอียดโครงการพัฒนา
แผนพัฒนาท้องถิ่น (พ.ศ. ๒๕๖๑ - ๒๕๖๕)
เทศบาลตำบลทุ่งยาว

ก. ยุทธศาสตร์จังหวัดที่ ๒ การเสริมสร้างความมั่นคงทางสังคม พัฒนาคุณภาพชีวิต และการศึกษาเรียนรู้อย่างมีคุณภาพ

ข. ยุทธศาสตร์การพัฒนาของ อปท. ในเขตจังหวัดที่ ๒ ยุทธศาสตร์การพัฒนาด้านคุณภาพชีวิตและส่งเสริมการศึกษาเรียนรู้แบบองค์รวม

๒. ยุทธศาสตร์การพัฒนาด้านคุณภาพชีวิตและส่งเสริมการศึกษาเรียนรู้แบบองค์รวม

๒.๓ แผนงานการศึกษา (ต่อ)

ที่	โครงการ	วัตถุประสงค์	เป้าหมาย (ผลผลิตของโครงการ)	งบประมาณและที่มา					ตัวชี้วัด (KPI)	ผลที่คาดว่าจะได้รับ	หน่วยงาน รับผิดชอบหลัก
				๒๕๖๑ (บาท)	๒๕๖๒ (บาท)	๒๕๖๓ (บาท)	๒๕๖๔ (บาท)	๒๕๖๕ (บาท)			
๑๗	โครงการจัดทำห้องสื่อ การเรียนการสอน สำหรับเด็กปฐมวัย ในศูนย์พัฒนาเด็กเล็กฯ	เพื่อให้ศูนย์พัฒนา เด็กเล็กฯ มีห้องสื่อ การเรียนการสอนที่ เหมาะสม เป็นแหล่ง เรียนรู้ที่มีสื่อการเรียน การสอนที่ถูกต้องตาม หลักวิชาการสำหรับ เด็กปฐมวัย	ห้องสื่อการเรียนการสอน สำหรับเด็กปฐมวัย ในศูนย์พัฒนาเด็กเล็กฯ จำนวน ๑ ห้อง	๑๐๐,๐๐๐	-	-	-	-	มีห้องสื่อ การเรียน การสอน เพิ่มขึ้น	เด็กได้รับการพัฒนา ครบทั้ง ๔ ด้าน ถูกต้องตามหลัก พัฒนาการของเด็ก	กองการศึกษา

รายละเอียดโครงการพัฒนา
แผนพัฒนาท้องถิ่น (พ.ศ. ๒๕๖๑ - ๒๕๖๕)
เทศบาลตำบลทุ่งยาว

ก. ยุทธศาสตร์จังหวัดที่ ๒ การเสริมสร้างความมั่นคงทางสังคม พัฒนาคุณภาพชีวิต และการศึกษาเรียนรู้อย่างมีคุณภาพ

ข. ยุทธศาสตร์การพัฒนาของ อปท. ในเขตจังหวัดที่ ๒ ยุทธศาสตร์การพัฒนาด้านคุณภาพชีวิตและส่งเสริมการศึกษาเรียนรู้แบบองค์รวม

๒. ยุทธศาสตร์การพัฒนาด้านคุณภาพชีวิตและส่งเสริมการศึกษาเรียนรู้แบบองค์รวม

๒.๓ แผนงานการศึกษา (ต่อ)

ที่	โครงการ	วัตถุประสงค์	เป้าหมาย (ผลผลิตของโครงการ)	งบประมาณและที่มา					ตัวชี้วัด (KPI)	ผลที่คาดว่าจะได้รับ	หน่วยงาน รับผิดชอบหลัก
				๒๕๖๑ (บาท)	๒๕๖๒ (บาท)	๒๕๖๓ (บาท)	๒๕๖๔ (บาท)	๒๕๖๕ (บาท)			
๑๘	โครงการสนับสนุน ค่าอาหารกลางวัน เพิ่มเติมโรงเรียน บ้านทุ่งยาว	เพื่อให้เด็กได้รับ อาหารกลางวัน ครบถ้วนตามหลัก โภชนาการครบถ้วน ทุกคน	เด็กนักเรียน โรงเรียนบ้านทุ่งยาว ชั้น ป. ๑ - ๖ จำนวน ๒๐๐ วัน	๗๔๐,๐๐๐	๗๔๐,๐๐๐	๗๔๐,๐๐๐	๗๔๐,๐๐๐	๗๔๐,๐๐๐	เด็กได้รับ คุณค่าทาง อาหาร อย่าง เพียงพอ	เด็กนักเรียน โรงเรียนบ้านทุ่งยาว มีสุขภาพอนามัย สมบูรณ์แข็งแรง สามารถแก้ปัญหา ทางโภชนาการได้	กองการศึกษา
รวม	๑๘ โครงการ			๒,๙๖๕,๐๐๐	๓,๐๕๐,๐๐๐	๒,๘๕๐,๐๐๐	๒,๘๕๐,๐๐๐	๒,๘๕๐,๐๐๐			

รายละเอียดโครงการพัฒนา
แผนพัฒนาท้องถิ่น (พ.ศ. ๒๕๖๑ - ๒๕๖๕)
เทศบาลตำบลทุ่งยาว

ก. ยุทธศาสตร์จังหวัดที่ ๒ การเสริมสร้างความมั่นคงทางสังคม พัฒนาคุณภาพชีวิต และการศึกษาเรียนรู้อย่างมีคุณภาพ

ข. ยุทธศาสตร์การพัฒนาของ อปท. ในเขตจังหวัดที่ ๒ ยุทธศาสตร์การพัฒนาด้านคุณภาพชีวิตและส่งเสริมการศึกษาเรียนรู้แบบองค์รวม

๒. ยุทธศาสตร์การพัฒนาด้านคุณภาพชีวิตและส่งเสริมการศึกษาเรียนรู้แบบองค์รวม

๒.๔ แผนงานคณะและชุมชน

ที่	โครงการ	วัตถุประสงค์	เป้าหมาย (ผลผลิตของโครงการ)	งบประมาณและที่มา					ตัวชี้วัด (KPI)	ผลที่คาดว่าจะได้รับ	หน่วยงาน รับผิดชอบหลัก
				๒๕๖๑ (บาท)	๒๕๖๒ (บาท)	๒๕๖๓ (บาท)	๒๕๖๔ (บาท)	๒๕๖๕ (บาท)			
๑	โครงการก่อสร้างศาลา ริมทาง	เพื่อให้ประชาชนทั่วไป และนักปั่นจักรยาน มีสถานที่พัก	ก่อสร้างศาลาริมทาง จำนวน ๑ จุด	-	-	-	๒๐๐,๐๐๐	-	มีศาลา ริมทาง เพิ่มขึ้น	ประชาชนมีสุขภาพ ที่ดีทั้งกายและใจ	กองช่าง
๒	โครงการปรับปรุงภูมิทัศน์ บริเวณสนามเด็กเล่น	เพื่อเป็นสถานที่ พักผ่อนหย่อนใจและ ออกกำลังกาย	ถมปรับระดับพื้นที่ พร้อมปลูกหญ้า พื้นที่ไม่น้อยกว่า ๑๕๐ ตารางเมตร	-	-	๒๐๐,๐๐๐	-	-	มีสถานที่ พักผ่อนและ ออกกำลังกาย เพิ่มขึ้น	ประชาชนมีคุณภาพ ชีวิตที่ดี	กองช่าง
รวม	๒ โครงการ			-	-	๒๐๐,๐๐๐	๒๐๐,๐๐๐	-			

รายละเอียดโครงการพัฒนา
แผนพัฒนาท้องถิ่น (พ.ศ. ๒๕๖๑ - ๒๕๖๕)
เทศบาลตำบลทุ่งยาว

ก. ยุทธศาสตร์จังหวัดที่ ๒ การเสริมสร้างความมั่นคงทางสังคม พัฒนาคุณภาพชีวิต และการศึกษาเรียนรู้อย่างมีคุณภาพ

ข. ยุทธศาสตร์การพัฒนาของ อปท. ในเขตจังหวัดที่ ๒ ยุทธศาสตร์การพัฒนาด้านคุณภาพชีวิตและส่งเสริมการศึกษาเรียนรู้แบบองค์รวม

๒. ยุทธศาสตร์การพัฒนาด้านคุณภาพชีวิตและส่งเสริมการศึกษาเรียนรู้แบบองค์รวม

๒.๕ แผนงานสร้างความเข้มแข็งของชุมชน

ที่	โครงการ	วัตถุประสงค์	เป้าหมาย (ผลผลิตของโครงการ)	งบประมาณและที่มา					ตัวชี้วัด (KPI)	ผลที่คาดว่าจะได้รับ	หน่วยงาน รับผิดชอบหลัก
				๒๕๖๑ (บาท)	๒๕๖๒ (บาท)	๒๕๖๓ (บาท)	๒๕๖๔ (บาท)	๒๕๖๕ (บาท)			
๑	โครงการพัฒนาศักยภาพ ผู้สูงอายุและผู้พิการ	เพื่อส่งเสริมการรวมกลุ่ม และจัดให้มีกิจกรรม อบรมให้ความรู้และ นันทนาการร่วมกันของ ผู้สูงอายุ และผู้พิการ พร้อมผู้ดูแลคนพิการ	จัดกิจกรรมนันทนาการ ในวันสำคัญ อบรมให้ ความรู้ และศึกษาดูงาน ตามความสนใจ อย่างน้อยปีละ ๑ ครั้ง	๕๐,๐๐๐	๕๐,๐๐๐	๕๐,๐๐๐	๕๐,๐๐๐	๕๐,๐๐๐	ผู้สูงอายุ และ ผู้พิการมี ศักยภาพ มากขึ้น	ผู้สูงอายุและผู้พิการได้ รับความสุขสนุกสนาน และใช้เวลาว่างให้เกิด ประโยชน์ เพื่อให้ ผู้สูงอายุและผู้พิการ อยู่ในสังคมได้อย่างมี ศักดิ์ศรีและคุณค่า	สำนักปลัด งานพัฒนาชุมชน
๒	โครงการสานสัมพันธ์ กีฬาสูงวัย	เพื่อให้ผู้สูงอายุมีกิจกรรม กีฬาและนันทนาการ ร่วมกันและให้สังคม ตระหนักในคุณค่าของ ผู้สูงอายุ	จัดกิจกรรมแข่งขันกีฬา และนันทนาการให้แก่ ผู้สูงอายุในชุมชน หรือเข้าร่วมแข่งขันกีฬา กับหน่วยงานอื่น อย่างน้อยปีละ ๑ ครั้ง	-	๓๐,๐๐๐	๓๐,๐๐๐	๓๐,๐๐๐	๓๐,๐๐๐	ผู้สูงอายุ มีสุขภาพ กายและใจ ดีขึ้น	ผู้สูงอายุมีสุขภาพ กายใจที่ดี เห็นคุณค่า ของตนเองในการ มีส่วนร่วมกิจกรรม ต่าง ๆ	สำนักปลัด งานพัฒนาชุมชน

รายละเอียดโครงการพัฒนา
แผนพัฒนาท้องถิ่น (พ.ศ. ๒๕๖๑ - ๒๕๖๕)
เทศบาลตำบลทุ่งยาว

ก. ยุทธศาสตร์จังหวัดที่ ๒ การเสริมสร้างความมั่นคงทางสังคม พัฒนาคุณภาพชีวิต และการศึกษาเรียนรู้อย่างมีคุณภาพ

ข. ยุทธศาสตร์การพัฒนาของ อปท. ในเขตจังหวัดที่ ๒ ยุทธศาสตร์การพัฒนาด้านคุณภาพชีวิตและส่งเสริมการศึกษาเรียนรู้แบบองค์รวม

๒. ยุทธศาสตร์การพัฒนาด้านคุณภาพชีวิตและส่งเสริมการศึกษาเรียนรู้แบบองค์รวม

๒.๕ แผนงานสร้างความเข้มแข็งของชุมชน (ต่อ)

ที่	โครงการ	วัตถุประสงค์	เป้าหมาย (ผลผลิตของโครงการ)	งบประมาณและที่มา					ตัวชี้วัด (KPI)	ผลที่คาดว่าจะได้รับ	หน่วยงาน รับผิดชอบหลัก
				๒๕๖๑ (บาท)	๒๕๖๒ (บาท)	๒๕๖๓ (บาท)	๒๕๖๔ (บาท)	๒๕๖๕ (บาท)			
๓	โครงการป้องกันโรค ไข้เลือดออก	เพื่อป้องกัน โรคไข้เลือดออก	รณรงค์เฝ้าระวัง โรคไข้เลือดออก	๓๐,๐๐๐	๓๐,๐๐๐	๓๐,๐๐๐	๓๐,๐๐๐	๓๐,๐๐๐	-ผู้ป่วยลดลง -ไม่มีผู้ป่วย ตายด้วยโรค ไข้เลือดออก	ประชาชนมีความรู้ และป้องกันโรค ไข้เลือดออกได้	กองสาธารณสุขฯ
๔	โครงการส่งเสริมสุขภาพ ๕ กลุ่มวัย	เพื่อส่งเสริมสุขภาพ ๕ กลุ่มวัย	บริการส่งเสริมสุขภาพ ๕ กลุ่มวัย	๕๐,๐๐๐	๕๐,๐๐๐	๕๐,๐๐๐	๕๐,๐๐๐	๕๐,๐๐๐	ผู้สูงอายุ ผู้พิการมี คุณภาพชีวิต ที่ดี	ผู้สูงอายุ ผู้พิการมี คุณภาพชีวิตที่ดี	กองสาธารณสุขฯ
๕	โครงการป้องกันและ แก้ไขปัญหายาเสพติด	เพื่อป้องกันและแก้ไข ปัญหายาเสพติด	จัดกิจกรรมรณรงค์ ป้องกันและแก้ไขปัญหายา เสพติด	๓๐,๐๐๐	๓๐,๐๐๐	๓๐,๐๐๐	๓๐,๐๐๐	๓๐,๐๐๐	ปัญหา ยาเสพติด ลดลง	ปัญหายาเสพติดได้มี การป้องกันและ แก้ไขปัญหา	กองสาธารณสุขฯ

รายละเอียดโครงการพัฒนา
แผนพัฒนาท้องถิ่น (พ.ศ. ๒๕๖๑ - ๒๕๖๕)
เทศบาลตำบลทุ่งยาว

ก. ยุทธศาสตร์จังหวัดที่ ๒ การเสริมสร้างความมั่นคงทางสังคม พัฒนาคุณภาพชีวิต และการศึกษาเรียนรู้อย่างมีคุณภาพ

ข. ยุทธศาสตร์การพัฒนาของ อปท. ในเขตจังหวัดที่ ๒ ยุทธศาสตร์การพัฒนาด้านคุณภาพชีวิตและส่งเสริมการศึกษาเรียนรู้แบบองค์รวม

๒. ยุทธศาสตร์การพัฒนาด้านคุณภาพชีวิตและส่งเสริมการศึกษาเรียนรู้แบบองค์รวม

๒.๕ แผนงานสร้างความเข้มแข็งของชุมชน (ต่อ)

ที่	โครงการ	วัตถุประสงค์	เป้าหมาย (ผลผลิตของโครงการ)	งบประมาณและที่มา					ตัวชี้วัด (KPI)	ผลที่คาดว่าจะได้รับ	หน่วยงาน รับผิดชอบหลัก
				๒๕๖๑ (บาท)	๒๕๖๒ (บาท)	๒๕๖๓ (บาท)	๒๕๖๔ (บาท)	๒๕๖๕ (บาท)			
๖	โครงการแก้ไขปัญหา สาธารณสุข	เพื่อแก้ไขปัญหา สาธารณสุขในพื้นที่	จัดกิจกรรมแก้ไขปัญหา สาธารณสุข	๓๐,๐๐๐	๓๐,๐๐๐	๓๐,๐๐๐	๓๐,๐๐๐	๓๐,๐๐๐	ประชาชนมี สุขภาพดีขึ้น	จัดบริการแก้ไขปัญหา สาธารณสุขได้ทัน ทั่วถึง	กองสาธารณสุขฯ
๗	โครงการสุขภาพิบาล อาหาร	เพื่อเฝ้าระวังสุขภาพิบาล อาหาร	รณรงค์ให้ความรู้ ร้านอาหาร แผงลอย ให้ผ่านเกณฑ์สุขภาพิบาล อาหาร	๑๐,๐๐๐	๑๐,๐๐๐	๓๐,๐๐๐	๓๐,๐๐๐	๓๐,๐๐๐	ร้านค้าที่ ผ่านเกณฑ์ สุขภาพิบาล อาหาร	ผู้ประกอบการ และประชาชนมี ความรู้งานสุขภาพิบาล อาหาร	กองสาธารณสุขฯ
๘	โครงการคุ้มครอง ผู้บริโภค	เพื่อจัดกิจกรรม คุ้มครองผู้บริโภค	จัดกิจกรรมอบรม ให้ความรู้งานคุ้มครอง ผู้บริโภค	๑๐,๐๐๐	๑๐,๐๐๐	๑๐,๐๐๐	๑๐,๐๐๐	๑๐,๐๐๐	ประชาชน มีความรู้ เพิ่มขึ้น	ประชาชนมีความรู้ งานคุ้มครองผู้บริโภค	กองสาธารณสุขฯ

รายละเอียดโครงการพัฒนา
แผนพัฒนาท้องถิ่น (พ.ศ. ๒๕๖๑ - ๒๕๖๕)
เทศบาลตำบลทุ่งยาว

ก. ยุทธศาสตร์จังหวัดที่ ๒ การเสริมสร้างความมั่นคงทางสังคม พัฒนาคุณภาพชีวิต และการศึกษาเรียนรู้อย่างมีคุณภาพ

ข. ยุทธศาสตร์การพัฒนาของ อปท. ในเขตจังหวัดที่ ๒ ยุทธศาสตร์การพัฒนาด้านคุณภาพชีวิตและส่งเสริมการศึกษาเรียนรู้แบบองค์รวม

๒. ยุทธศาสตร์การพัฒนาด้านคุณภาพชีวิตและส่งเสริมการศึกษาเรียนรู้แบบองค์รวม

๒.๕ แผนงานสร้างความเข้มแข็งของชุมชน (ต่อ)

ที่	โครงการ	วัตถุประสงค์	เป้าหมาย (ผลผลิตของโครงการ)	งบประมาณและที่มา					ตัวชี้วัด (KPI)	ผลที่คาดว่าจะได้รับ	หน่วยงาน รับผิดชอบหลัก
				๒๕๖๑ (บาท)	๒๕๖๒ (บาท)	๒๕๖๓ (บาท)	๒๕๖๔ (บาท)	๒๕๖๕ (บาท)			
๙	โครงการพัฒนาศักยภาพ ผู้สนับสนุนดูแลสุขภาพ ประชาชน	เพื่อพัฒนาศักยภาพ ผู้สนับสนุนดูแลสุขภาพ แกนนำสุขภาพ	เพื่อพัฒนาศักยภาพ ผู้สนับสนุนสุขภาพและ จัดอบรมให้ความรู้และ ศึกษาดูงาน	๕๐,๐๐๐	๕๐,๐๐๐	๑๐๐,๐๐๐	๑๐๐,๐๐๐	๑๐๐,๐๐๐	ผู้สนับสนุน ดูแลสุขภาพ มีศักยภาพ เพิ่มขึ้น	ผู้สนับสนุนสุขภาพ ได้รับการพัฒนา ศักยภาพ	กองสาธารณสุขฯ
๑๐	โครงการป้องกันแก้ไข ปัญหาโรคเอดส์	เพื่อรณรงค์ป้องกัน แก้ไขปัญหาโรคเอดส์	จัดกิจกรรมรณรงค์ ป้องกันปัญหาโรคเอดส์	๑๐,๐๐๐	๑๐,๐๐๐	๑๐,๐๐๐	๑๐,๐๐๐	๑๐,๐๐๐	ประชาชนมี ความรู้ เกี่ยวกับ โรคเอดส์	ประชาชนมีความรู้ ในการดูแลตนเอง ปลอดภัยจากโรคเอดส์	กองสาธารณสุขฯ

รายละเอียดโครงการพัฒนา
แผนพัฒนาท้องถิ่น (พ.ศ. ๒๕๖๑ - ๒๕๖๕)
เทศบาลตำบลทุ่งยาว

ก. ยุทธศาสตร์จังหวัดที่ ๒ การเสริมสร้างความมั่นคงทางสังคม พัฒนาคุณภาพชีวิต และการศึกษาเรียนรู้อย่างมีคุณภาพ

ข. ยุทธศาสตร์การพัฒนาของ อปท. ในเขตจังหวัดที่ ๒ ยุทธศาสตร์การพัฒนาด้านคุณภาพชีวิตและส่งเสริมการศึกษาเรียนรู้แบบองค์รวม

๒. ยุทธศาสตร์การพัฒนาด้านคุณภาพชีวิตและส่งเสริมการศึกษาเรียนรู้แบบองค์รวม

๒.๕ แผนงานสร้างความเข้มแข็งของชุมชน (ต่อ)

ที่	โครงการ	วัตถุประสงค์	เป้าหมาย (ผลผลิตของโครงการ)	งบประมาณและที่มา					ตัวชี้วัด (KPI)	ผลที่คาดว่าจะได้รับ	หน่วยงาน รับผิดชอบหลัก
				๒๕๖๑ (บาท)	๒๕๖๒ (บาท)	๒๕๖๓ (บาท)	๒๕๖๔ (บาท)	๒๕๖๕ (บาท)			
๑๑	โครงการจัดทำ/ทบทวน เทศบัญญัติ	เพื่อปรับปรุงเทศบัญญัติ ของเทศบาลฯ	ปรับปรุงเทศบัญญัติ ด้านสุขภาพของ เทศบาลฯ เป็นปัจจุบัน	๑๐,๐๐๐	๑๐,๐๐๐	๑๐,๐๐๐	๑๐,๐๐๐	๑๐,๐๐๐	เทศบัญญัติ เป็นปัจจุบัน	เทศบัญญัติมีการ ปรับปรุงเนื้อหาสาระ ที่สำคัญเป็นไปตาม พระราชบัญญัติ สาธารณสุข	กองสาธารณสุขฯ
๑๒	โครงการส่งเสริม พัฒนาการเด็ก	เพื่อส่งเสริมและกระตุ้น พัฒนาการเด็ก	- จัดกิจกรรมอบรม ให้ความรู้และกระตุ้น พัฒนาการเด็ก	๑๐,๐๐๐	๑๐,๐๐๐	๑๐,๐๐๐	๑๐,๐๐๐	๑๐,๐๐๐	เด็กมี พัฒนาการ สมวัย	เด็กได้รับการ ส่งเสริมและกระตุ้น พัฒนาการทุกราย	กองสาธารณสุขฯ

รายละเอียดโครงการพัฒนา
แผนพัฒนาท้องถิ่น (พ.ศ. ๒๕๖๑ - ๒๕๖๕)
เทศบาลตำบลทุ่งยาว

ก. ยุทธศาสตร์จังหวัดที่ ๒ การเสริมสร้างความมั่นคงทางสังคม พัฒนาคุณภาพชีวิต และการศึกษาเรียนรู้อย่างมีคุณภาพ

ข. ยุทธศาสตร์การพัฒนาของ อปท. ในเขตจังหวัดที่ ๒ ยุทธศาสตร์การพัฒนาด้านคุณภาพชีวิตและส่งเสริมการศึกษาเรียนรู้แบบองค์รวม

๒. ยุทธศาสตร์การพัฒนาด้านคุณภาพชีวิตและส่งเสริมการศึกษาเรียนรู้แบบองค์รวม

๒.๕ แผนงานสร้างความเข้มแข็งของชุมชน (ต่อ)

ที่	โครงการ	วัตถุประสงค์	เป้าหมาย (ผลผลิตของโครงการ)	งบประมาณและที่มา					ตัวชี้วัด (KPI)	ผลที่คาดว่าจะได้รับ	หน่วยงาน รับผิดชอบหลัก
				๒๕๖๑ (บาท)	๒๕๖๒ (บาท)	๒๕๖๓ (บาท)	๒๕๖๔ (บาท)	๒๕๖๕ (บาท)			
๑๓	โครงการสัตว์ปลอดโรค คนปลอดภัยโรคพิษสุนัขบ้า ตามพระปณิธาน ศ.ดร.สมเด็จพระเจ้า น้องนางเธอเจ้าฟ้า จุฬาภรณวลัยลักษณ์ อัครราชกุมารี กรมพระศรี สวางควัฒน์ วรขัตติย ราชนารี	- เพื่อให้สุนัขรับการฉีด วัคซีนป้องกันโรคพิษ สุนัขบ้าจากอย่างต่อเนื่อง ครอบคลุมทุกพื้นที่ - เพื่อประชาสัมพันธ์ ให้ความรู้เรื่องโรค พิษสุนัขบ้าและการดูแล สัตว์เลี้ยงอย่างถูกต้อง และมีความรับผิดชอบ - เพื่อประชาสัมพันธ์ให้ ความรู้เรื่องการปฏิบัติตน เมื่อสุนัขกัดและหลังจาก ถูกสุนัขกัด	- สำรวจและขึ้นทะเบียน สุนัข แมวในฐานข้อมูล ของ Thai Rabies net ของกรมปศุสัตว์ - ฉีดวัคซีนในสุนัข แมว - ทำหมันสุนัข/แมว จรจัด	-	๑๒,๐๐๐	๕๐,๐๐๐	๕๐,๐๐๐	๕๐,๐๐๐	- จำนวน สุนัข/แมว ได้รับการ ฉีดวัคซีนฯ ร้อยละ ๙๐ ของสุนัข/ แมวที่ขึ้น ทะเบียน - ทำหมัน สุนัข/แมว จรจัด จำนวน ๓๐ ตัว	- สามารถควบคุม และลดการระบาดของ ของโรคพิษสุนัขบ้า ได้ในรัศมี ๓ กิโลเมตร จาก สถานที่หรือแหล่งที่ พบโรค - พื้นที่เทศบาลฯ ปลอดภัยจากโรคพิษ สุนัขบ้า	กองสาธารณสุขฯ
รวม	๑๓ โครงการ			๒๙๐,๐๐๐	๓๓๒,๐๐๐	๔๔๐,๐๐๐	๔๔๐,๐๐๐	๔๔๐,๐๐๐			

รายละเอียดโครงการพัฒนา
แผนพัฒนาท้องถิ่น (พ.ศ. ๒๕๖๑ - ๒๕๖๕)
เทศบาลตำบลทุ่งยาว

ก. ยุทธศาสตร์จังหวัดที่ ๒ การเสริมสร้างความมั่นคงทางสังคม พัฒนาคุณภาพชีวิต และการศึกษาเรียนรู้อย่างมีคุณภาพ

ข. ยุทธศาสตร์การพัฒนาของ อปท. ในเขตจังหวัดที่ ๒ ยุทธศาสตร์การพัฒนาด้านคุณภาพชีวิตและส่งเสริมการศึกษาเรียนรู้แบบองค์รวม

๒. ยุทธศาสตร์การพัฒนาด้านคุณภาพชีวิตและส่งเสริมการศึกษาเรียนรู้แบบองค์รวม

๒.๖ แผนงานสาธารณสุข

ที่	โครงการ	วัตถุประสงค์	เป้าหมาย (ผลผลิตของโครงการ)	งบประมาณและที่มา					ตัวชี้วัด (KPI)	ผลที่คาดว่าจะได้รับ	หน่วยงาน รับผิดชอบหลัก
				๒๕๖๑ (บาท)	๒๕๖๒ (บาท)	๒๕๖๓ (บาท)	๒๕๖๔ (บาท)	๒๕๖๕ (บาท)			
๑	โครงการพระราชดำริ ด้านสาธารณสุข	เพื่อให้ประชาชน มีสุขภาพร่างกายแข็งแรง สมบูรณ์ อันจะนำไปสู่ การมีสุขภาพจิตที่ดี ทั้งร่างกายและจิตใจ	อุดหนุนงบประมาณ ๓ ชุมชน ๆ ละ ๒๐,๐๐๐ บาท	๖๐,๐๐๐	๖๐,๐๐๐	๖๐,๐๐๐	๖๐,๐๐๐	๖๐,๐๐๐	ร้อยละ ๘๐ ของ ประชาชน มีสุขภาพ แข็งแรง สมบูรณ์	ประชาชนได้รับ บริการสาธารณสุข มูลฐานเท่าเทียมกัน	กองสาธารณสุขฯ
รวม	๑ โครงการ			๖๐,๐๐๐	๖๐,๐๐๐	๖๐,๐๐๐	๖๐,๐๐๐	๖๐,๐๐๐			

รายละเอียดโครงการพัฒนา
แผนพัฒนาท้องถิ่น (พ.ศ. ๒๕๖๑ - ๒๕๖๕)
เทศบาลตำบลทุ่งยาว

ก. ยุทธศาสตร์จังหวัดที่ ๒ การเสริมสร้างความมั่นคงทางสังคม พัฒนาคุณภาพชีวิต และการศึกษาเรียนรู้อย่างมีคุณภาพ

ข. ยุทธศาสตร์การพัฒนาของ อปท. ในเขตจังหวัดที่ ๒ ยุทธศาสตร์การพัฒนาด้านคุณภาพชีวิตและส่งเสริมการศึกษาเรียนรู้แบบองค์รวม

๒. ยุทธศาสตร์การพัฒนาด้านคุณภาพชีวิตและส่งเสริมการศึกษาเรียนรู้แบบองค์รวม

๒.๗ แผนงานการศาสนาวัฒนธรรมและนันทนาการ

ที่	โครงการ	วัตถุประสงค์	เป้าหมาย (ผลผลิตของโครงการ)	งบประมาณและที่มา					ตัวชี้วัด (KPI)	ผลที่คาดว่าจะได้รับ	หน่วยงาน รับผิดชอบหลัก
				๒๕๖๑ (บาท)	๒๕๖๒ (บาท)	๒๕๖๓ (บาท)	๒๕๖๔ (บาท)	๒๕๖๕ (บาท)			
๑	โครงการแข่งขันกีฬา ต้านภัยยาเสพติด	ส่งเสริมให้ประชาชน เด็กและเยาวชนเล่นกีฬา และห่างไกลยาเสพติด	จัดการแข่งขันกีฬา ฟุตบอลและ วอลเลย์บอล	๑๐๐,๐๐๐	๑๐๐,๐๐๐	๑๐๐,๐๐๐	๑๐๐,๐๐๐	๑๐๐,๐๐๐	การแข่งขัน กีฬาเด็กและ เยาวชน	เด็กและเยาวชน เล่นกีฬามากขึ้น และ ห่างไกลยาเสพติด	กองการศึกษา
๒	โครงการส่งทีมนักกีฬา เข้าร่วมการแข่งขันกับ หน่วยงานอื่น ๆ	เพื่อเตรียมความพร้อม ให้นักกีฬา และส่งทีม เข้าร่วมการแข่งขัน ที่หน่วยงานอื่น ๆ จัดการแข่งขัน	- ผู้บริหาร - พนักงานลูกจ้าง - ประชาชนในเขต เทศบาล	๕๐,๐๐๐	๕๐,๐๐๐	๕๐,๐๐๐	๕๐,๐๐๐	๕๐,๐๐๐	สร้างความ สามัคคีกับ หน่วยงานอื่น	ผู้บริหาร พนักงาน ลูกจ้างและประชาชน ได้เข้าร่วมแข่งขันกีฬา รายการต่าง ๆ เพื่อ เสริมสร้างสุขภาพ	กองการศึกษา
๓	โครงการจัดการแข่งขัน กีฬาของชมรมต่าง ๆ	เพื่อให้ชมรมต่าง ๆ ของ เทศบาลฯ จัดแข่งขัน กีฬา อย่างน้อยปีละครั้ง	จัดการแข่งขันกีฬา ประเภทต่าง ๆ โดย ชมรมของเทศบาลฯ	๕๐,๐๐๐	๕๐,๐๐๐	๕๐,๐๐๐	๕๐,๐๐๐	๕๐,๐๐๐	ชมรมจัด กิจกรรม เพิ่มขึ้น	ประชาชนมีสุขภาพ ที่ดี	กองการศึกษา กองสาธารณสุขฯ
รวม	๓ โครงการ			๒๐๐,๐๐๐	๒๐๐,๐๐๐	๒๐๐,๐๐๐	๒๐๐,๐๐๐	๒๐๐,๐๐๐			

รายละเอียดโครงการพัฒนา
แผนพัฒนาท้องถิ่น (พ.ศ. ๒๕๖๑ - ๒๕๖๕)
เทศบาลตำบลทุ่งยาว

ก. ยุทธศาสตร์จังหวัดที่ ๒ การเสริมสร้างความมั่นคงทางสังคม พัฒนาคุณภาพชีวิต และการศึกษาเรียนรู้อย่างมีคุณภาพ

ข. ยุทธศาสตร์การพัฒนาของ อปท. ในเขตจังหวัดที่ ๒ ยุทธศาสตร์การพัฒนาด้านคุณภาพชีวิตและส่งเสริมการศึกษาเรียนรู้แบบองค์รวม

๒. ยุทธศาสตร์การพัฒนาด้านคุณภาพชีวิตและส่งเสริมการศึกษาเรียนรู้แบบองค์รวม

๒.๘ แผนงานงบกลาง

ที่	โครงการ	วัตถุประสงค์	เป้าหมาย (ผลผลิตของโครงการ)	งบประมาณและที่มา					ตัวชี้วัด (KPI)	ผลที่คาดว่าจะได้รับ	หน่วยงาน รับผิดชอบหลัก
				๒๕๖๑ (บาท)	๒๕๖๒ (บาท)	๒๕๖๓ (บาท)	๒๕๖๔ (บาท)	๒๕๖๕ (บาท)			
๑	โครงการจัดสวัสดิการ เบี้ยยังชีพผู้สูงอายุ	เพื่อจัดสวัสดิการ เบี้ยยังชีพให้แก่ ผู้สูงอายุ	ผู้สูงอายุที่ขอรับ สวัสดิการได้รับเบี้ยยังชีพ คนละ ๕๐๐ บาท/เดือน	๑๒,๐๐๐	๑๒,๐๐๐	๑๒,๐๐๐	๑๒,๐๐๐	๑๒,๐๐๐	ผู้สูงอายุได้เบีย ยังชีพทุกคน	ผู้สูงอายุได้รับ สวัสดิการเบี้ยยังชีพฯ อย่างทั่วถึงเป็นธรรม	สำนักปลัด งานพัฒนาชุมชน
๒	โครงการจัดสวัสดิการ เบี้ยยังชีพผู้สูงอายุ	เพื่อจัดสวัสดิการ เบี้ยยังชีพให้แก่ผู้สูงอายุ	ผู้สูงอายุที่ขอรับสวัสดิการ ได้รับสวัสดิการเบี้ยยังชีพ ผู้สูงอายุ	๒,๕๐๐,๐๐๐	๒,๖๙๔,๐๐๐	๒,๗๘๘,๐๐๐	๒,๙๓๒,๐๐๐	๓,๑๑๒,๐๐๐	ผู้สูงอายุได้ เบี้ยยังชีพ ทุกคน	ผู้สูงอายุได้รับ สวัสดิการเบี้ยยังชีพฯ อย่างทั่วถึงเป็นธรรม	สำนักปลัด งานพัฒนาชุมชน
๓	โครงการจัดสวัสดิการ เบี้ยยังชีพผู้พิการ	เพื่อจัดสวัสดิการ เบี้ยยังชีพให้แก่ผู้พิการ	ผู้พิการที่ขอรับสวัสดิการ ได้รับเบี้ยยังชีพผู้พิการ คนละ ๘๐๐ บาท/เดือน	๖๑๐,๐๐๐	๗๕๐,๐๐๐	๘๕๐,๐๐๐	๙๕๐,๐๐๐	๙๖๐,๐๐๐	ผู้พิการได้ เบี้ยยังชีพ ทุกคน	ผู้พิการได้รับ สวัสดิการเบี้ยยังชีพฯ อย่างทั่วถึงเป็นธรรม	สำนักปลัด งานพัฒนาชุมชน
๔	โครงการหลักประกัน สุขภาพ	เพื่อสนับสนุน หลักประกันสุขภาพ	สนับสนุนกองทุน หลักประกันสุขภาพ เทศบาลตำบลทุ่งยาว	๗๐,๐๐๐	๗๐,๐๐๐	๗๐,๐๐๐	๗๐,๐๐๐	๗๐,๐๐๐	ประชาชนมี สุขภาพที่ดี	ประชาชนได้รับ บริการจากกองทุน หลักประกันสุขภาพ	กองสาธารณสุขฯ
รวม	๔ โครงการ			๓,๑๙๒,๐๐๐	๓,๕๒๖,๐๐๐	๓,๗๒๐,๐๐๐	๓,๙๖๔,๐๐๐	๔,๑๕๔,๐๐๐			

รายละเอียดโครงการพัฒนา
แผนพัฒนาท้องถิ่น (พ.ศ. ๒๕๖๑ - ๒๕๖๕)
เทศบาลตำบลทุ่งยาว

- ก. ยุทธศาสตร์จังหวัดที่ ๔ การพัฒนาการบริหารจัดการภาครัฐแบบบูรณาการอย่างมีประสิทธิภาพ
- ข. ยุทธศาสตร์การพัฒนาของ อปท. ในเขตจังหวัดที่ ๓ ยุทธศาสตร์การพัฒนาและส่งเสริมการมีส่วนร่วมของประชาชน
๓. ยุทธศาสตร์การพัฒนาด้านบริหารจัดการและการมีส่วนร่วม
- ๓.๑ แผนงานบริหารงานทั่วไป

ที่	โครงการ	วัตถุประสงค์	เป้าหมาย (ผลผลิตของโครงการ)	งบประมาณและที่มา					ตัวชี้วัด (KPI)	ผลที่คาดว่าจะได้รับ	หน่วยงาน รับผิดชอบหลัก
				๒๕๖๑ (บาท)	๒๕๖๒ (บาท)	๒๕๖๓ (บาท)	๒๕๖๔ (บาท)	๒๕๖๕ (บาท)			
๑	โครงการพัฒนาบุคลากร ของเทศบาล (คณะผู้บริหาร สมาชิก สภาเทศบาล พนักงาน และลูกจ้างของเทศบาล)	เพื่อส่งเสริมความรู้ ความสามารถและพัฒนา ศักยภาพของบุคลากร ในหน่วยงาน	บุคลากรในหน่วยงาน ได้แก่ คณะผู้บริหาร สมาชิกสภาเทศบาล พนักงาน และลูกจ้าง ของเทศบาล	๕๐๐,๐๐๐	๕๐๐,๐๐๐	๕๐๐,๐๐๐	๕๐๐,๐๐๐	๕๐๐,๐๐๐	บุคลากร ในเทศบาล มีศักยภาพ	บุคลากรเทศบาลมี ความรู้ความสามารถ ได้พัฒนาศักยภาพ และมีประสิทธิภาพ ในการปฏิบัติงาน เพิ่มขึ้น	สำนักปลัด
๒	โครงการค่าบำรุงรักษา ระบบเว็บไซต์ของ เทศบาลตำบลทุ่งยาว	เพื่อจ่ายเป็นค่าบำรุง ดูแลรักษาระบบเว็บไซต์ ของเทศบาลตำบลทุ่งยาว	เทศบาลมีเว็บไซต์ของ เทศบาลเพื่อใช้ในการ ปฏิบัติงาน	๑๐,๐๐๐	๑๐,๐๐๐	๑๐,๐๐๐	๑๐,๐๐๐	๑๐,๐๐๐	มีเว็บไซต์ ของเทศบาล	มีเว็บไซต์และ เผยแพร่ข้อมูล ข่าวสารของเทศบาล ตำบลทุ่งยาว	สำนักปลัด

รายละเอียดโครงการพัฒนา
แผนพัฒนาท้องถิ่น (พ.ศ. ๒๕๖๑ - ๒๕๖๕)
เทศบาลตำบลทุ่งยาว

- ก. ยุทธศาสตร์จังหวัดที่ ๔ การพัฒนาการบริหารจัดการภาครัฐแบบบูรณาการอย่างมีประสิทธิภาพ
- ข. ยุทธศาสตร์การพัฒนาของ อปท. ในเขตจังหวัดที่ ๓ ยุทธศาสตร์การพัฒนาและส่งเสริมการมีส่วนร่วมของประชาชน
๓. ยุทธศาสตร์การพัฒนาด้านบริหารจัดการและการมีส่วนร่วม
- ๓.๑ แผนงานบริหารงานทั่วไป (ต่อ)

ที่	โครงการ	วัตถุประสงค์	เป้าหมาย (ผลผลิตของโครงการ)	งบประมาณและที่มา					ตัวชี้วัด (KPI)	ผลที่คาดว่าจะได้รับ	หน่วยงาน รับผิดชอบหลัก
				๒๕๖๑ (บาท)	๒๕๖๒ (บาท)	๒๕๖๓ (บาท)	๒๕๖๔ (บาท)	๒๕๖๕ (บาท)			
๓	โครงการประกันภัย รถยนต์ของเทศบาล	เพื่อคุ้มครองความ ปลอดภัยจากการใช้ รถยนต์	รถยนต์ที่มีประกันภัย	๑๐๐,๐๐๐	๑๐๐,๐๐๐	๑๐๐,๐๐๐	๑๐๐,๐๐๐	๑๐๐,๐๐๐	ความ ปลอดภัย ผู้ปฏิบัติงาน	ผู้ปฏิบัติงานได้รับการ คุ้มครองจากการใช้ รถยนต์	สำนักปลัด
๔	โครงการซ่อมบำรุง รถส่วนกลาง	เพื่อให้รถอยู่ในสภาพที่ สามารถนำมาใช้งานได้ อย่างทันท่วงที	รถอยู่ในสภาพพร้อม ใช้งาน	๒๐๐,๐๐๐	๒๐๐,๐๐๐	๒๐๐,๐๐๐	๒๐๐,๐๐๐	๒๐๐,๐๐๐	รถพร้อม ใช้งาน	รถอยู่ในสภาพพร้อม สามารถนำมาใช้งาน ได้ทันท่วงที	สำนักปลัด กองคลัง
๕	โครงการจ้างเหมาบริการ ในกิจการของเทศบาล	เพื่อช่วยให้การบริหาร กิจการของเทศบาล มีประสิทธิภาพเพิ่มขึ้น	มีผู้ปฏิบัติงาน เพื่อช่วยในการบริหาร กิจการของเทศบาล	๒๕๐,๐๐๐	๒๕๐,๐๐๐	๒๕๐,๐๐๐	๒๕๐,๐๐๐	๒๕๐,๐๐๐	การบริหาร กิจการของ เทศบาลดีขึ้น	การบริหารกิจการ ของเทศบาลมี ประสิทธิภาพเพิ่มขึ้น	สำนักปลัด
๖	โครงการจัดทำและ ปรับปรุงข้อมูลแผนที่ภาษี และทะเบียนทรัพย์สิน	เพื่อจัดทำแผนที่ภาษี และปรับปรุงข้อมูล	สามารถเก็บภาษีได้ ครอบคลุมและทั่วถึง	๓๐,๐๐๐	๓๐,๐๐๐	๓๐,๐๐๐	๓๐,๐๐๐	๓๐,๐๐๐	เก็บภาษี ได้มากขึ้น	เพิ่มประสิทธิภาพใน การจัดเก็บรายได้	กองคลัง

รายละเอียดโครงการพัฒนา
แผนพัฒนาท้องถิ่น (พ.ศ. ๒๕๖๑ - ๒๕๖๕)
เทศบาลตำบลทุ่งยาว

ก. ยุทธศาสตร์จังหวัดที่ ๔ การพัฒนาการบริหารจัดการภาครัฐแบบบูรณาการอย่างมีประสิทธิภาพ

ข. ยุทธศาสตร์การพัฒนาของ อปท. ในเขตจังหวัดที่ ๓ ยุทธศาสตร์การพัฒนาและส่งเสริมการมีส่วนร่วมของประชาชน

๓. ยุทธศาสตร์การพัฒนาด้านบริหารจัดการและการมีส่วนร่วม

๓.๑ แผนงานบริหารงานทั่วไป (ต่อ)

ที่	โครงการ	วัตถุประสงค์	เป้าหมาย (ผลผลิตของโครงการ)	งบประมาณและที่มา					ตัวชี้วัด (KPI)	ผลที่คาดว่าจะได้รับ	หน่วยงาน รับผิดชอบหลัก
				๒๕๖๑ (บาท)	๒๕๖๒ (บาท)	๒๕๖๓ (บาท)	๒๕๖๔ (บาท)	๒๕๖๕ (บาท)			
๗	โครงการวันเทศบาล	เพื่อให้ประชาชนมีส่วนร่วม และเข้าใจในบทบาทหน้าที่และเห็นความสำคัญของการปกครองท้องถิ่นในรูปแบบเทศบาล	จัดงานวันเทศบาล จำนวน ๑ ครั้ง	๑๐,๐๐๐	-	-	-	-	จัดงานวันเทศบาล ๑ ครั้ง	ประชาชนเข้าใจในบทบาทหน้าที่ของเทศบาล สร้างความสัมพันธ์อันดีระหว่างเทศบาลกับประชาชน	สำนักปลัด
๘	โครงการจัดทำวารสารเทศบาล	เผยแพร่ข้อมูลข่าวสารของเทศบาล	วารสารประชาสัมพันธ์ ประจำปีของเทศบาล	๘๐,๐๐๐	๘๐,๐๐๐	๘๐,๐๐๐	๘๐,๐๐๐	๘๐,๐๐๐	ประชาชนได้รับข้อมูลข่าวสาร	ประชาชนและผู้ที่เกี่ยวข้องได้รับทราบข้อมูลข่าวสารของเทศบาลโดยทั่วถึง	สำนักปลัด
๙	โครงการจัดงานรัฐพิธี	เพื่อปลูกจิตสำนึกให้คนไทยจงรักภักดีต่อสถาบันพระมหากษัตริย์	จัดงานรัฐพิธีในวันสำคัญต่าง ๆ	๑๒๐,๐๐๐	๑๒๐,๐๐๐	๑๒๐,๐๐๐	๑๒๐,๐๐๐	๑๒๐,๐๐๐	จัดงานรัฐพิธีอย่างน้อย ๑ ครั้ง	ประชาชนมีจิตสำนึก รักสถาบันพระมหากษัตริย์	สำนักปลัด

รายละเอียดโครงการพัฒนา
แผนพัฒนาท้องถิ่น (พ.ศ. ๒๕๖๑ - ๒๕๖๕)
เทศบาลตำบลทุ่งยาว

- ก. ยุทธศาสตร์จังหวัดที่ ๔ การพัฒนาการบริหารจัดการภาครัฐแบบบูรณาการอย่างมีประสิทธิภาพ
- ข. ยุทธศาสตร์การพัฒนาของ อปท. ในเขตจังหวัดที่ ๓ ยุทธศาสตร์การพัฒนาและส่งเสริมการมีส่วนร่วมของประชาชน
๓. ยุทธศาสตร์การพัฒนาด้านบริหารจัดการและการมีส่วนร่วม
- ๓.๑ แผนงานบริหารงานทั่วไป (ต่อ)

ที่	โครงการ	วัตถุประสงค์	เป้าหมาย (ผลผลิตของโครงการ)	งบประมาณและที่มา					ตัวชี้วัด (KPI)	ผลที่คาดว่าจะได้รับ	หน่วยงาน รับผิดชอบหลัก
				๒๕๖๑ (บาท)	๒๕๖๒ (บาท)	๒๕๖๓ (บาท)	๒๕๖๔ (บาท)	๒๕๖๕ (บาท)			
๑๐	โครงการปกป้องและ เทิดทูนสถาบัน พระมหากษัตริย์	- เพื่อส่งเสริมให้ราษฎร เกิดความรักความสามัคคี เป็นอันหนึ่งอันเดียวกัน ภายใต้การปกครอง ระบอบประชาธิปไตย อันมีพระมหากษัตริย์ ทรงเป็นประมุข - เพื่อปลูกจิตสำนึกให้ คนไทยมีความจงรักภักดี ปกป้องและเทิดทูน สถาบันพระมหากษัตริย์	- จัดกิจกรรมเพื่อเทิดทูน สถาบันพระมหากษัตริย์ อย่างน้อยปีละ ๑ ครั้ง - ปรับปรุง พระบรม ฉายาลักษณ์ พระบาท สมเด็จพระเจ้าอยู่หัวฯ และสมเด็จพระนางเจ้า พระบรมราชินีนาถ	๑๐,๐๐๐	๑๐,๐๐๐	๑๐๐,๐๐๐	๑๐๐,๐๐๐	๑๐๐,๐๐๐	จัดกิจกรรม เทิดทูน สถาบัน พระมหา กษัตริย์ อย่างน้อย ปีละ ๑ ครั้ง	ราษฎรเกิดความรัก ความสามัคคี มีความ เป็นอันหนึ่ง อันเดียวกัน และมี จิตสำนึกจงรักภักดี ปกป้องและเทิดทูน สถาบัน พระมหากษัตริย์	สำนักปลัด

รายละเอียดโครงการพัฒนา
แผนพัฒนาท้องถิ่น (พ.ศ. ๒๕๖๑ - ๒๕๖๕)
เทศบาลตำบลทุ่งยาว

- ก. ยุทธศาสตร์จังหวัดที่ ๔ การพัฒนาการบริหารจัดการภาครัฐแบบบูรณาการอย่างมีประสิทธิภาพ
- ข. ยุทธศาสตร์การพัฒนาของ อปท. ในเขตจังหวัดที่ ๓ ยุทธศาสตร์การพัฒนาและส่งเสริมการมีส่วนร่วมของประชาชน
๓. ยุทธศาสตร์การพัฒนาด้านบริหารจัดการและการมีส่วนร่วม
- ๓.๑ แผนงานบริหารงานทั่วไป (ต่อ)

ที่	โครงการ	วัตถุประสงค์	เป้าหมาย (ผลผลิตของโครงการ)	งบประมาณและที่มา					ตัวชี้วัด (KPI)	ผลที่คาดว่าจะได้รับ	หน่วยงาน รับผิดชอบหลัก
				๒๕๖๑ (บาท)	๒๕๖๒ (บาท)	๒๕๖๓ (บาท)	๒๕๖๔ (บาท)	๒๕๖๕ (บาท)			
๑๑	โครงการจัดทำบอร์ด ทำเนียบผู้บริหารและ บุคคลสำคัญ	เพื่อจัดทำเนียบผู้บริหาร และบุคคลสำคัญในช่วง เวลาต่าง ๆ	ป้ายโครงไม้ปูพื้นด้วย ลามิเนต เดินคิ้วด้วย ไม้สีทอง ติดรายชื่อ ผู้บริหารด้วยสติ๊กเกอร์ สีทอง จำนวน ๒ ป้าย	-	-	๑๕,๐๐๐	-	-	บอร์ด ทำเนียบ เพิ่มขึ้น	ประชาชนทั่วไปรู้จัก ผู้บริหารและบุคคล สำคัญของเทศบาล ตำบลทุ่งยาว	สำนักปลัด

รายละเอียดโครงการพัฒนา
แผนพัฒนาท้องถิ่น (พ.ศ. ๒๕๖๑ - ๒๕๖๕)
เทศบาลตำบลทุ่งยาว

- ก. ยุทธศาสตร์จังหวัดที่ ๔ การพัฒนาการบริหารจัดการภาครัฐแบบบูรณาการอย่างมีประสิทธิภาพ
- ข. ยุทธศาสตร์การพัฒนาของ อปท. ในเขตจังหวัดที่ ๓ ยุทธศาสตร์การพัฒนาและส่งเสริมการมีส่วนร่วมของประชาชน
๓. ยุทธศาสตร์การพัฒนาด้านบริหารจัดการและการมีส่วนร่วม
- ๓.๑ แผนงานบริหารงานทั่วไป (ต่อ)

ที่	โครงการ	วัตถุประสงค์	เป้าหมาย (ผลผลิตของโครงการ)	งบประมาณและที่มา					ตัวชี้วัด (KPI)	ผลที่คาดว่าจะได้รับ	หน่วยงาน รับผิดชอบหลัก
				๒๕๖๑ (บาท)	๒๕๖๒ (บาท)	๒๕๖๓ (บาท)	๒๕๖๔ (บาท)	๒๕๖๕ (บาท)			
๑๒	โครงการจัดทำป้ายติดตั้งพระบรมฉายาลักษณ์รัชกาลที่ ๑๐	เพื่อแสดงความจงรักภักดีและเทิดทูนสถาบันพระมหากษัตริย์เนื่องในโอกาสมหามงคลการพระราชพิธีบรมราชาภิเษกรัชกาลที่ ๑๐ ให้ทรงพระเกียรติยศสูงสุดสมกับที่ทรงเป็นพระมิ่งขวัญของปวงชนชาวไทยตลอดกาล	- กรอบไฟเบอร์ผสมพลาสติก หนาไม่น้อยกว่า ๑๐ มม. โครงเคร่าเหล็กกล่อง ๑ ๑/๔x๑ ๑/๔ นิ้ว ทำสีพ่นพร้อมเคลือบเงา ขนาด ๒.๓๐ x ๓.๕๐ ม. จำนวน ๒ ป้าย - กรอบไฟเบอร์ผสมพลาสติก หนาไม่น้อยกว่า ๑๐ มม. โครงเคร่าเหล็กกล่อง ๑ ๑/๔x๑ ๑/๔ นิ้ว ทำสีพ่นพร้อมเคลือบเงา ขนาด ๓.๕๐ x ๕.๘๐ ม. จำนวน ๑ ป้าย	-	๒๓๕,๐๐๐	-	-	-	ป้ายประชาสัมพันธ์เพิ่มขึ้น	ประชาชนจงรักภักดีและเทิดทูนสถาบันพระมหากษัตริย์	สำนักปลัด

รายละเอียดโครงการพัฒนา
แผนพัฒนาท้องถิ่น (พ.ศ. ๒๕๖๑ - ๒๕๖๕)
เทศบาลตำบลทุ่งยาว

ก. ยุทธศาสตร์จังหวัดที่ ๔ การพัฒนาการบริหารจัดการภาครัฐแบบบูรณาการอย่างมีประสิทธิภาพ

ข. ยุทธศาสตร์การพัฒนาของ อปท. ในเขตจังหวัดที่ ๓ ยุทธศาสตร์การพัฒนาและส่งเสริมการมีส่วนร่วมของประชาชน

๓. ยุทธศาสตร์การพัฒนาด้านบริหารจัดการและการมีส่วนร่วม

๓.๑ แผนงานบริหารงานทั่วไป (ต่อ)

ที่	โครงการ	วัตถุประสงค์	เป้าหมาย (ผลผลิตของโครงการ)	งบประมาณและที่มา					ตัวชี้วัด (KPI)	ผลที่คาดว่าจะได้รับ	หน่วยงาน รับผิดชอบหลัก
				๒๕๖๑ (บาท)	๒๕๖๒ (บาท)	๒๕๖๓ (บาท)	๒๕๖๔ (บาท)	๒๕๖๕ (บาท)			
			- ตราสัญลักษณ์ ขนาด ๑.๗๐ x ๒.๓๐ ม. ไฟเบอร์ผสมพลาสติก หนาไม่น้อยกว่า ๑๐ มม. โครงคร่าเหล็กกล่อง ๑ ๑/๔x๑ ๑/๔ นิ้ว ทำสีพ่นพร้อมเคลือบเงา จำนวน ๒ ป้าย - งานโครงสร้างพร้อม ติดตั้ง								
รวม	๑๒ โครงการ			๑,๓๑๐,๐๐๐	๑,๕๓๕,๐๐๐	๑,๔๐๕,๐๐๐	๑,๓๙๐,๐๐๐	๑,๓๙๐,๐๐๐			

รายละเอียดโครงการพัฒนา
แผนพัฒนาท้องถิ่น (พ.ศ. ๒๕๖๑ - ๒๕๖๕)
เทศบาลตำบลทุ่งยาว

- ก. ยุทธศาสตร์จังหวัดที่ ๔ การพัฒนาการบริหารจัดการภาครัฐแบบบูรณาการอย่างมีประสิทธิภาพ
- ข. ยุทธศาสตร์การพัฒนาของ อปท. ในเขตจังหวัดที่ ๓ ยุทธศาสตร์การพัฒนาและส่งเสริมการมีส่วนร่วมของประชาชน
๓. ยุทธศาสตร์การพัฒนาด้านบริหารจัดการและการมีส่วนร่วม
- ๓.๒ แผนงานการรักษาความสงบภายใน

ที่	โครงการ	วัตถุประสงค์	เป้าหมาย (ผลผลิตของโครงการ)	งบประมาณและที่มา					ตัวชี้วัด (KPI)	ผลที่คาดว่าจะได้รับ	หน่วยงาน รับผิดชอบหลัก
				๒๕๖๑ (บาท)	๒๕๖๒ (บาท)	๒๕๖๓ (บาท)	๒๕๖๔ (บาท)	๒๕๖๕ (บาท)			
๑	โครงการปรับเปลี่ยน/ ซ่อมบำรุงรถดับเพลิง, รถตรวจการณ์	เพื่อให้รถดับเพลิง, รถตรวจการณ์อยู่ใน สภาพที่สามารถนำมา ใช้งานได้	รถดับเพลิงที่สามารถ นำมาใช้งานได้อย่างมี ประสิทธิภาพ	-	-	๕๐๐,๐๐๐	-	-	รถมี ประสิทธิภาพ ดีขึ้น	การปฏิบัติงานมี ประสิทธิภาพและ ทันทั่วทั้งที่	สำนักปลัด งานป้องกันฯ
๒	โครงการฝึกอบรมการ ป้องกันและระงับอัคคีภัย	เพื่อให้สามารถ บริการประชาชน ได้อย่างมีประสิทธิภาพ	ฝึกอบรมประชาชนและ พนักงานป้องกัน เกี่ยวกับ การป้องกันและระงับ อัคคีภัย และการใช้วิทยุ สื่อสารเคลื่อนที่	๑๐,๐๐๐	๑๐,๐๐๐	๑๐,๐๐๐	๑๐,๐๐๐	๑๐,๐๐๐	จัดฝึกอบรม อย่างน้อย ปีละ ๑ ครั้ง	สามารถป้องกันและ ระงับอัคคีภัยได้อย่าง มีประสิทธิภาพ	สำนักปลัด งานป้องกันฯ
๓	โครงการก่อสร้างอาคาร ป้องกันและบรรเทา สาธารณภัย	เพื่อให้งานป้องกันฯ สามารถให้บริการ ประชาชนได้อย่างมี ประสิทธิภาพ ตลอด ๒๔ ชั่วโมง	อาคาร ๒ ชั้น ขนาด กว้าง ๑๒ x ๒๔ เมตร จำนวน ๑ หลัง ตาม แบบเทศบาลกำหนด	-	-	-	-	๔,๐๐๐,๐๐๐	อาคาร ป้องกันฯ เพิ่มขึ้น	มีสถานที่เป็นสัดส่วน ให้บริการประชาชน ได้อย่างทั่วถึง และมี ประสิทธิภาพ ตลอด ๒๔ ชั่วโมง	สำนักปลัด งานป้องกันฯ

รายละเอียดโครงการพัฒนา
แผนพัฒนาท้องถิ่น (พ.ศ. ๒๕๖๑ - ๒๕๖๕)
เทศบาลตำบลทุ่งยาว

- ก. ยุทธศาสตร์จังหวัดที่ ๔ การพัฒนาการบริหารจัดการภาครัฐแบบบูรณาการอย่างมีประสิทธิภาพ
- ข. ยุทธศาสตร์การพัฒนาของ อปท. ในเขตจังหวัดที่ ๓ ยุทธศาสตร์การพัฒนาและส่งเสริมการมีส่วนร่วมของประชาชน
๓. ยุทธศาสตร์การพัฒนาด้านบริหารจัดการและการมีส่วนร่วม
- ๓.๒ แผนงานการรักษาความสงบภายใน (ต่อ)

ที่	โครงการ	วัตถุประสงค์	เป้าหมาย (ผลผลิตของโครงการ)	งบประมาณและที่มา					ตัวชี้วัด (KPI)	ผลที่คาดว่าจะได้รับ	หน่วยงาน รับผิดชอบหลัก
				๒๕๖๑ (บาท)	๒๕๖๒ (บาท)	๒๕๖๓ (บาท)	๒๕๖๔ (บาท)	๒๕๖๕ (บาท)			
๔	โครงการจ้างเหมาบริการ ในกิจการของเทศบาล	เพื่อช่วยให้การบริหาร กิจการของเทศบาล มีประสิทธิภาพเพิ่มขึ้น	มีผู้ปฏิบัติงาน เพื่อช่วยในการบริหาร กิจการของเทศบาล	๙๐๐,๐๐๐	๙๐๐,๐๐๐	๙๐๐,๐๐๐	๙๐๐,๐๐๐	๙๐๐,๐๐๐	การบริหาร กิจการของ เทศบาลดีขึ้น	การบริหารกิจการ ของเทศบาลมี ประสิทธิภาพเพิ่มขึ้น	สำนักปลัด งานป้องกันฯ
รวม	๔ โครงการ			๙๐๐,๐๐๐	๙๐๐,๐๐๐	๑,๔๐๐,๐๐๐	๙๐๐,๐๐๐	๙,๙๐๐,๐๐๐			

รายละเอียดโครงการพัฒนา
แผนพัฒนาท้องถิ่น (พ.ศ. ๒๕๖๑ - ๒๕๖๕)
เทศบาลตำบลทุ่งยาว

- ก. ยุทธศาสตร์จังหวัดที่ ๔ การพัฒนาการบริหารจัดการภาครัฐแบบบูรณาการอย่างมีประสิทธิภาพ
- ข. ยุทธศาสตร์การพัฒนาของ อปท. ในเขตจังหวัดที่ ๓ ยุทธศาสตร์การพัฒนาและส่งเสริมการมีส่วนร่วมของประชาชน
๓. ยุทธศาสตร์การพัฒนาด้านบริหารจัดการและการมีส่วนร่วม
- ๓.๓ แผนงานการศึกษา

ที่	โครงการ	วัตถุประสงค์	เป้าหมาย (ผลผลิตของโครงการ)	งบประมาณและที่มา					ตัวชี้วัด (KPI)	ผลที่คาดว่าจะได้รับ	หน่วยงาน รับผิดชอบหลัก
				๒๕๖๑ (บาท)	๒๕๖๒ (บาท)	๒๕๖๓ (บาท)	๒๕๖๔ (บาท)	๒๕๖๕ (บาท)			
๑	โครงการจ้างเหมาบริการ ในกิจการของเทศบาล	เพื่อช่วยให้การบริหาร กิจการของเทศบาล มีประสิทธิภาพเพิ่มขึ้น	มีผู้ปฏิบัติงานเพื่อช่วย ในการบริหารกิจการ ของเทศบาล	๕๕๐,๐๐๐	๕๕๐,๐๐๐	๕๕๐,๐๐๐	๕๕๐,๐๐๐	๕๕๐,๐๐๐	การบริหาร กิจการของ เทศบาลดีขึ้น	การบริหารกิจการ ของเทศบาลมี ประสิทธิภาพเพิ่มขึ้น	กองการศึกษา
๒	โครงการซ่อมบำรุง รถส่วนกลาง	เพื่อให้รถยนต์อยู่ใน สภาพที่สามารถนำมาใช้ งานได้อย่างทันที่	รถยนต์อยู่ในสภาพ พร้อมใช้งาน	๑๐๐,๐๐๐	๑๐๐,๐๐๐	๑๐๐,๐๐๐	๑๐๐,๐๐๐	๑๐๐,๐๐๐	รถพร้อม ใช้งาน	รถอยู่ในสภาพพร้อม สามารถนำมาใช้งาน ได้ทันที่	กองการศึกษา
รวม	๒ โครงการ			๖๕๐,๐๐๐	๖๕๐,๐๐๐	๖๕๐,๐๐๐	๖๕๐,๐๐๐	๖๕๐,๐๐๐			

รายละเอียดโครงการพัฒนา
แผนพัฒนาท้องถิ่น (พ.ศ. ๒๕๖๑ - ๒๕๖๕)
เทศบาลตำบลทุ่งยาว

- ก. ยุทธศาสตร์จังหวัดที่ ๔ การพัฒนาการบริหารจัดการภาครัฐแบบบูรณาการอย่างมีประสิทธิภาพ
- ข. ยุทธศาสตร์การพัฒนาของ อปท. ในเขตจังหวัดที่ ๓ ยุทธศาสตร์การพัฒนาและส่งเสริมการมีส่วนร่วมของประชาชน
๓. ยุทธศาสตร์การพัฒนาด้านบริหารจัดการและการมีส่วนร่วม
- ๓.๔ แผนงานสาธารณสุข

ที่	โครงการ	วัตถุประสงค์	เป้าหมาย (ผลผลิตของโครงการ)	งบประมาณและที่มา					ตัวชี้วัด (KPI)	ผลที่คาดว่าจะได้รับ	หน่วยงาน รับผิดชอบหลัก
				๒๕๖๑ (บาท)	๒๕๖๒ (บาท)	๒๕๖๓ (บาท)	๒๕๖๔ (บาท)	๒๕๖๕ (บาท)			
๑	โครงการจ้างเหมาบริการ ในกิจการของเทศบาล	เพื่อช่วยให้การบริหาร กิจการของเทศบาล มีประสิทธิภาพเพิ่มขึ้น	มีผู้ปฏิบัติงานเพื่อช่วย ในการบริหารกิจการ ของเทศบาล	๑๐๘,๐๐๐	๑๐๘,๐๐๐	๑๐๘,๐๐๐	๑๐๘,๐๐๐	๑๐๘,๐๐๐	การบริหาร กิจการของ เทศบาลดีขึ้น	การบริหารกิจการ ของเทศบาลมี ประสิทธิภาพเพิ่มขึ้น	กองสาธารณสุขฯ
รวม	๑ โครงการ			๑๐๘,๐๐๐	๑๐๘,๐๐๐	๑๐๘,๐๐๐	๑๐๘,๐๐๐	๑๐๘,๐๐๐			

รายละเอียดโครงการพัฒนา
แผนพัฒนาท้องถิ่น (พ.ศ. ๒๕๖๑ - ๒๕๖๕)
เทศบาลตำบลทุ่งยาว

- ก. ยุทธศาสตร์จังหวัดที่ ๔ การพัฒนาการบริหารจัดการภาครัฐแบบบูรณาการอย่างมีประสิทธิภาพ
- ข. ยุทธศาสตร์การพัฒนาของ อปท. ในเขตจังหวัดที่ ๓ ยุทธศาสตร์การพัฒนาและส่งเสริมการมีส่วนร่วมของประชาชน
๓. ยุทธศาสตร์การพัฒนาด้านบริหารจัดการและการมีส่วนร่วม
- ๓.๕ แผนงานเคหะและชุมชน

ที่	โครงการ	วัตถุประสงค์	เป้าหมาย (ผลผลิตของโครงการ)	งบประมาณและที่มา					ตัวชี้วัด (KPI)	ผลที่คาดว่าจะได้รับ	หน่วยงาน รับผิดชอบหลัก
				๒๕๖๑ (บาท)	๒๕๖๒ (บาท)	๒๕๖๓ (บาท)	๒๕๖๔ (บาท)	๒๕๖๕ (บาท)			
๑	โครงการจ้างเหมาบริการ ในกิจการของเทศบาล	เพื่อช่วยให้การบริหาร กิจการของเทศบาล มีประสิทธิภาพเพิ่มขึ้น	มีผู้ปฏิบัติงาน เพื่อช่วยในการบริหาร กิจการของเทศบาล	๒,๑๐๐,๐๐๐	๒,๑๐๐,๐๐๐	๒,๑๐๐,๐๐๐	๒,๑๐๐,๐๐๐	๒,๑๐๐,๐๐๐	การบริหาร กิจการของ เทศบาลดีขึ้น	การบริหารกิจการ ของเทศบาลมี ประสิทธิภาพเพิ่มขึ้น	กองช่าง กองสาธารณสุขฯ
๒	โครงการซ่อมบำรุง รถส่วนกลาง	เพื่อให้รถยนต์อยู่ใน สภาพที่สามารถนำมาใช้ งานได้อย่างทันที่	รถยนต์อยู่ในสภาพ พร้อมใช้งาน	๑๐๐,๐๐๐	๑๐๐,๐๐๐	๑๐๐,๐๐๐	๑๐๐,๐๐๐	๑๐๐,๐๐๐	รถพร้อม ใช้งาน	รถอยู่ในสภาพพร้อม สามารถนำมาใช้งาน ได้ทันที่	กองช่าง กองสาธารณสุขฯ
๓	โครงการก่อสร้างหลังคา คลุมลานตลาดเทศบาล ตำบลทุ่งยาว	เพื่อปรับปรุงตลาดให้ได้ มาตรฐาน	ก่อสร้างหลังคาคลุม ลานตลาด กว้าง ๑๕ เมตร ยาว ๕๔ เมตร พื้นที่ ๘๑๐ ตารางเมตร	-	-	-	-	๑,๓๕๐,๐๐๐	ตลาดได้ มาตรฐาน	เทศบาลมีตลาดที่ได้ มาตรฐาน	กองช่าง
๔	โครงการก่อสร้างอาคาร อเนกประสงค์ (บริเวณ ตลาดเทศบาลฯ)	เพื่อใช้เป็นอาคาร บริการสาธารณะใน ชุมชน	อาคารคอนกรีตเสริมเหล็ก ขนาดกว้าง ๓๒ เมตร ยาว ๔๕ เมตร ๒ ชั้น	-	-	-	-	๕,๐๐๐,๐๐๐	อาคาร พาณิชย์ เพิ่มขึ้น	เป็นศูนย์กลาง อาคารบริการชุมชน	กองช่าง

รายละเอียดโครงการพัฒนา
แผนพัฒนาท้องถิ่น (พ.ศ. ๒๕๖๑ - ๒๕๖๕)
เทศบาลตำบลทุ่งยาว

ก. ยุทธศาสตร์จังหวัดที่ ๔ การพัฒนาการบริหารจัดการภาครัฐแบบบูรณาการอย่างมีประสิทธิภาพ

ข. ยุทธศาสตร์การพัฒนาของ อปท. ในเขตจังหวัดที่ ๓ ยุทธศาสตร์การพัฒนาและส่งเสริมการมีส่วนร่วมของประชาชน

๓. ยุทธศาสตร์การพัฒนาด้านบริหารจัดการและการมีส่วนร่วม

๓.๕ แผนงานเคหะและชุมชน (ต่อ)

ที่	โครงการ	วัตถุประสงค์	เป้าหมาย (ผลผลิตของโครงการ)	งบประมาณและที่มา					ตัวชี้วัด (KPI)	ผลที่คาดว่าจะได้รับ	หน่วยงาน รับผิดชอบหลัก
				๒๕๖๑ (บาท)	๒๕๖๒ (บาท)	๒๕๖๓ (บาท)	๒๕๖๔ (บาท)	๒๕๖๕ (บาท)			
๕	โครงการก่อสร้าง อาคารพาณิชย์ชั้นเดียว	เพื่อความเป็นระเบียบ เรียบร้อยของตลาด เทศบาล และเพิ่มฐาน รายได้ของเทศบาล	อาคารพาณิชย์ชั้นเดียว กว้าง ๑๖ เมตร ยาว ๓.๕๐ เมตร	-	๓๐๐,๐๐๐	-	-	-	ความ เรียบร้อย ของตลาด และรายได้ ที่เพิ่มขึ้น	ตลาดเทศบาล มีความเป็นระเบียบ เรียบร้อยและ เทศบาลมีรายได้ เพิ่มขึ้น	กองช่าง
๖	โครงการติดตั้งป้าย ตะแกรงเหล็ก ประชาสัมพันธ์	เพื่อประชาสัมพันธ์ ข่าวสารประเภทต่าง ๆ ของเทศบาลตำบล ทุ่งยาว	ป้ายตะแกรงเหล็ก ขนาดสูง ๔.๐๐ เมตร กว้าง ๖.๐๐ เมตร รายละเอียดตาม แบบแปลนเทศบาล ตำบลทุ่งยาวกำหนด	-	-	๒๕,๐๐๐	-	-	ประชาชน ได้รับ ข่าวสาร เพิ่มขึ้น	ประชาชนรับรู้การ ดำเนินการด้านต่างๆ ของเทศบาลอย่าง ทั่วถึง	กองช่าง

รายละเอียดโครงการพัฒนา
แผนพัฒนาท้องถิ่น (พ.ศ. ๒๕๖๑ - ๒๕๖๕)
เทศบาลตำบลทุ่งยาว

- ก. ยุทธศาสตร์จังหวัดที่ ๔ การพัฒนาการบริหารจัดการภาครัฐแบบบูรณาการอย่างมีประสิทธิภาพ
- ข. ยุทธศาสตร์การพัฒนาของ อปท. ในเขตจังหวัดที่ ๓ ยุทธศาสตร์การพัฒนาและส่งเสริมการมีส่วนร่วมของประชาชน
๓. ยุทธศาสตร์การพัฒนาด้านบริหารจัดการและการมีส่วนร่วม
- ๓.๕ แผนงานเคหะและชุมชน (ต่อ)

ที่	โครงการ	วัตถุประสงค์	เป้าหมาย (ผลผลิตของโครงการ)	งบประมาณและที่มา					ตัวชี้วัด (KPI)	ผลที่คาดว่าจะได้รับ	หน่วยงาน รับผิดชอบหลัก
				๒๕๖๑ (บาท)	๒๕๖๒ (บาท)	๒๕๖๓ (บาท)	๒๕๖๔ (บาท)	๒๕๖๕ (บาท)			
๗	โครงการปรับปรุงอาคารศูนย์ส่งเสริมผลิตภัณฑ์ชุมชน	เพื่อส่งเสริมการรวมกลุ่มทำกิจกรรมของชุมชน	ปรับปรุงอาคารขนาดกว้าง ๑๒ เมตร ยาว ๑๖ เมตร	-	-	๓๐๐,๐๐๐	-	-	สถานที่ทำกิจกรรมของชุมชนเพิ่มขึ้น	ชุมชนมีการรวมกลุ่มทำกิจกรรมร่วมกัน	กองช่าง
๘	โครงการก่อสร้างศาลาอเนกประสงค์บริเวณสนามเด็กเล่น	เพื่อส่งเสริมการรวมกลุ่มทำกิจกรรมนันทนาการ	ก่อสร้างอาคารขนาดกว้าง ๘ เมตร ยาว ๒๐ เมตร	-	-	๖๕๐,๐๐๐	-	-	สถานที่ทำกิจกรรมนันทนาการเพิ่มขึ้น	ชมรมและกลุ่มต่าง ๆ มีการรวมกลุ่มทำกิจกรรมร่วมกัน	กองช่าง

รายละเอียดโครงการพัฒนา
แผนพัฒนาท้องถิ่น (พ.ศ. ๒๕๖๑ - ๒๕๖๕)
เทศบาลตำบลทุ่งยาว

ก. ยุทธศาสตร์จังหวัดที่ ๔ การพัฒนาการบริหารจัดการภาครัฐแบบบูรณาการอย่างมีประสิทธิภาพ

ข. ยุทธศาสตร์การพัฒนาของ อปท. ในเขตจังหวัดที่ ๓ ยุทธศาสตร์การพัฒนาและส่งเสริมการมีส่วนร่วมของประชาชน

๓. ยุทธศาสตร์การพัฒนาด้านบริหารจัดการและการมีส่วนร่วม

๓.๕ แผนงานเคหะและชุมชน (ต่อ)

ที่	โครงการ	วัตถุประสงค์	เป้าหมาย (ผลผลิตของโครงการ)	งบประมาณและที่มา					ตัวชี้วัด (KPI)	ผลที่คาดว่าจะได้รับ	หน่วยงาน รับผิดชอบหลัก
				๒๕๖๑ (บาท)	๒๕๖๒ (บาท)	๒๕๖๓ (บาท)	๒๕๖๔ (บาท)	๒๕๖๕ (บาท)			
๙	โครงการปรับปรุงอาคาร ตลาด	เพื่อความเป็นระเบียบ เรียบร้อยของตลาด เทศบาล	ปรับปรุงโครงเหล็ก หลังคา และห้องสุขา	-	-	๒๕๐,๐๐๐	๒๕๐,๐๐๐	-	ความ เรียบร้อยของ ตลาด	ตลาดเทศบาล มีความเป็นระเบียบ เรียบร้อย	กองช่าง
๑๐	โครงการซ่อมแซมหลังคา บริเวณตลาดนัดรีไซเคิล	เพื่อซ่อมแซมที่ทำการ ตลาดนัดรีไซเคิล ให้ใช้งานได้ตามปกติ	ซ่อมแซมหลังคา ขนาดกว้าง ๔ เมตร ยาว ๓๐ เมตร	-	-	๑๐๐,๐๐๐	-	-	สถานที่ ทำการ ตลาดนัด รีไซเคิลมี ประสิทธิภาพ เพิ่มขึ้น	ที่ทำการตลาดนัด รีไซเคิลใช้งานได้ ตามปกติ	กองช่าง
รวม	๑๐ โครงการ			๒,๒๐๐,๐๐๐	๒,๕๐๐,๐๐๐	๓,๕๒๕,๐๐๐	๒,๔๕๐,๐๐๐	๘,๕๕๐,๐๐๐			

รายละเอียดโครงการพัฒนา
แผนพัฒนาท้องถิ่น (พ.ศ. ๒๕๖๑ - ๒๕๖๕)
เทศบาลตำบลทุ่งยาว

- ก. ยุทธศาสตร์จังหวัดที่ ๔ การพัฒนาการบริหารจัดการภาครัฐแบบบูรณาการอย่างมีประสิทธิภาพ
- ข. ยุทธศาสตร์การพัฒนาของ อปท. ในเขตจังหวัดที่ ๓ ยุทธศาสตร์การพัฒนาและส่งเสริมการมีส่วนร่วมของประชาชน
๓. ยุทธศาสตร์การพัฒนาด้านบริหารจัดการและการมีส่วนร่วม
- ๓.๖ แผนงานสร้างความเข้มแข็งของชุมชน

ที่	โครงการ	วัตถุประสงค์	เป้าหมาย (ผลผลิตของโครงการ)	งบประมาณและที่มา					ตัวชี้วัด (KPI)	ผลที่คาดว่าจะได้รับ	หน่วยงาน รับผิดชอบหลัก
				๒๕๖๑ (บาท)	๒๕๖๒ (บาท)	๒๕๖๓ (บาท)	๒๕๖๔ (บาท)	๒๕๖๕ (บาท)			
๑	โครงการส่งเสริมการจัดทำแผนชุมชน	เพื่อสนับสนุนการขับเคลื่อนแผนชุมชนสู่การพัฒนาท้องถิ่น ส่งเสริมการมีส่วนร่วมของชุมชนในการจัดทำ ทบทวน และปรับปรุงแผนชุมชน	จัดกิจกรรมประชุม คณะทำงานขับเคลื่อนแผนชุมชน เพื่อจัดทำ ทบทวน และปรับปรุงแผนชุมชน ปีละ ๑ ครั้ง	๕,๐๐๐	๕,๐๐๐	-	-	-	จัดทำ ทบทวน และปรับปรุงแผนชุมชน ปีละ ๑ ครั้ง	ชุมชนมีส่วนร่วมในการจัดทำแผนชุมชน และสามารถแก้ไขปัญหาและความต้องการของประชาชนได้	สำนักปลัด งานพัฒนาชุมชน
๒	โครงการศึกษาดูงาน “อุ่นไอรัก คลายความหนาว”	เพื่อเพิ่มพูนความรู้ ประสบการณ์และพัฒนาศักยภาพให้แก่คณะผู้บริหาร พนักงาน/ ลูกจ้าง ผู้นำชุมชนกลุ่มต่าง ๆ และประชาชนที่สนใจเข้าร่วมโครงการ	จัดกิจกรรมอบรมให้ความรู้และศึกษาดูงานด้านต่าง ๆ ตามความสนใจ ภายในงาน “อุ่นไอรัก คลายความหนาว”	-	-	๔๐๐,๐๐๐	๔๐๐,๐๐๐	๔๐๐,๐๐๐	จัดกิจกรรมอบรมให้ความรู้และศึกษาดูงาน ปีละครั้ง	กลุ่มเป้าหมายมีความรู้และประสบการณ์ในด้านต่าง ๆ ตรงกับความสนใจเพิ่มขึ้น	สำนักปลัด งานพัฒนาชุมชน

รายละเอียดโครงการพัฒนา
แผนพัฒนาท้องถิ่น (พ.ศ. ๒๕๖๑ - ๒๕๖๕)
เทศบาลตำบลทุ่งยาว

- ก. ยุทธศาสตร์จังหวัดที่ ๔ การพัฒนาการบริหารจัดการภาครัฐแบบบูรณาการอย่างมีประสิทธิภาพ
- ข. ยุทธศาสตร์การพัฒนาของ อปท. ในเขตจังหวัดที่ ๓ ยุทธศาสตร์การพัฒนาและส่งเสริมการมีส่วนร่วมของประชาชน
๓. ยุทธศาสตร์การพัฒนาด้านบริหารจัดการและการมีส่วนร่วม
- ๓.๖ แผนงานสร้างความเข้มแข็งของชุมชน (ต่อ)

ที่	โครงการ	วัตถุประสงค์	เป้าหมาย (ผลผลิตของโครงการ)	งบประมาณและที่มา					ตัวชี้วัด (KPI)	ผลที่คาดว่าจะได้รับ	หน่วยงาน รับผิดชอบหลัก
				๒๕๖๑ (บาท)	๒๕๖๒ (บาท)	๒๕๖๓ (บาท)	๒๕๖๔ (บาท)	๒๕๖๕ (บาท)			
๓	โครงการจัดทำเวที ประชาคมระดับต่าง ๆ	เพื่อส่งเสริมและ สนับสนุนการมีส่วนร่วม ของประชาชนในการ พัฒนาท้องถิ่น	จัดเวทีประชาคม อย่างน้อยปีละ ๑ ครั้ง	๕,๐๐๐	๕,๐๐๐	๕,๐๐๐	๕,๐๐๐	๕,๐๐๐	การเข้าร่วม ของตัวแทน ประชาคม	ประชาชนมีส่วนร่วม ในการเสนอความ คิดเห็นต่อการพัฒนา ท้องถิ่น	สำนักปลัด งานแผนฯ
๔	โครงการแลกเปลี่ยน เรียนรู้สู่ชุมชน	เพื่อเพิ่มพูนความรู้ ประสบการณ์และพัฒนา ศักยภาพให้แก่คณะ ผู้บริหาร พนักงาน/ ลูกจ้าง ผู้นำชุมชนกลุ่ม ต่าง ๆ และประชาชนที่ สนใจเข้าร่วมโครงการ	จัดกิจกรรมอบรมให้ ความรู้และศึกษาดูงาน ด้านต่าง ๆ ตามความ สนใจ อย่างน้อยปีละ ๑ ครั้ง	๑๒๐,๐๐๐	๑๒๐,๐๐๐	-	๑๒๐,๐๐๐	๑๒๐,๐๐๐	จัดกิจกรรม อบรมให้ ความรู้และ ศึกษาดูงาน ปีละครั้ง	กลุ่มเป้าหมายมี ความรู้และ ประสบการณ์ในการ พัฒนาชุมชนด้าน ต่าง ๆ เพิ่มขึ้น	สำนักปลัด งานพัฒนาชุมชน

รายละเอียดโครงการพัฒนา
แผนพัฒนาท้องถิ่น (พ.ศ. ๒๕๖๑ - ๒๕๖๕)
เทศบาลตำบลทุ่งยาว

- ก. ยุทธศาสตร์จังหวัดที่ ๔ การพัฒนาการบริหารจัดการภาครัฐแบบบูรณาการอย่างมีประสิทธิภาพ
- ข. ยุทธศาสตร์การพัฒนาของ อปท. ในเขตจังหวัดที่ ๓ ยุทธศาสตร์การพัฒนาและส่งเสริมการมีส่วนร่วมของประชาชน
๓. ยุทธศาสตร์การพัฒนาด้านบริหารจัดการและการมีส่วนร่วม
- ๓.๖ แผนงานสร้างความเข้มแข็งของชุมชน (ต่อ)

ที่	โครงการ	วัตถุประสงค์	เป้าหมาย (ผลผลิตของโครงการ)	งบประมาณและที่มา					ตัวชี้วัด (KPI)	ผลที่คาดว่าจะได้รับ	หน่วยงาน รับผิดชอบหลัก
				๒๕๖๑ (บาท)	๒๕๖๒ (บาท)	๒๕๖๓ (บาท)	๒๕๖๔ (บาท)	๒๕๖๕ (บาท)			
๕	โครงการส่งเสริมและพัฒนาศักยภาพเด็กและเยาวชน	เพื่อส่งเสริมการพัฒนาเด็กและเยาวชนในเขตเทศบาล ให้มีการรวมกลุ่มกันทำกิจกรรมเพื่อพัฒนาศักยภาพด้านภาษา และวัฒนธรรมท้องถิ่น ส่งเสริมคุณธรรม จริยธรรม และใช้เวลาว่างให้เป็นประโยชน์	จัดกิจกรรมต่าง ๆ เพื่อส่งเสริมการพัฒนาเด็กและเยาวชน ในเขตเทศบาลอย่างน้อยปีละ ๑ ครั้ง	๓๐,๐๐๐	๓๐,๐๐๐	๒๐,๐๐๐	๒๐,๐๐๐	๒๐,๐๐๐	อบรมให้ความรู้และศึกษาดูงานปีละ ๑ ครั้ง	เด็กและเยาวชนได้มีส่วนร่วมในการทำกิจกรรมต่าง ๆ ที่เป็นประโยชน์ต่อชุมชน	สำนักปลัด งานพัฒนาชุมชน
รวม	๕ โครงการ			๑๖๐,๐๐๐	๑๖๐,๐๐๐	๔๒๕,๐๐๐	๕๔๕,๐๐๐	๕๔๕,๐๐๐			

รายละเอียดโครงการพัฒนา
แผนพัฒนาท้องถิ่น (พ.ศ. ๒๕๖๑ - ๒๕๖๕)
เทศบาลตำบลทุ่งยาว

ก. ยุทธศาสตร์จังหวัดที่ ๓ การบริหารจัดการทรัพยากรธรรมชาติและสิ่งแวดล้อมอย่างเหมาะสมกับชุมชน/พื้นที่ และมีความยั่งยืน

ข. ยุทธศาสตร์การพัฒนาของ อปท. ในเขตจังหวัดที่ ๔ ยุทธศาสตร์การพัฒนาด้านการอนุรักษ์พลังงานและการจัดการทรัพยากรธรรมชาติและสิ่งแวดล้อมอย่างยั่งยืน

๔. ยุทธศาสตร์การพัฒนาด้านสิ่งแวดล้อมและการจัดการทรัพยากรธรรมชาติ

๔.๑ แผนงานเคหะและชุมชน

ที่	โครงการ	วัตถุประสงค์	เป้าหมาย (ผลผลิตของโครงการ)	งบประมาณและที่มา					ตัวชี้วัด (KPI)	ผลที่คาดว่าจะได้รับ	หน่วยงาน รับผิดชอบหลัก
				๒๕๖๑ (บาท)	๒๕๖๒ (บาท)	๒๕๖๓ (บาท)	๒๕๖๔ (บาท)	๒๕๖๕ (บาท)			
๑	โครงการปรับปรุง บ่อเก็บสิ่งปฏิกูล	เพื่อปรับปรุงบ่อเก็บ สิ่งปฏิกูล	ปรับปรุงบ่อเก็บ สิ่งปฏิกูลตามแบบแปลน เทศบาลกำหนด	๑๐๐,๐๐๐	๑๐๐,๐๐๐	๑๐๐,๐๐๐	๑๐๐,๐๐๐	๑๐๐,๐๐๐	บ่อเก็บ สิ่งปฏิกูล ถูกสุขลักษณะ	ป้องกันการฟุ้ง กระจายของเชื้อโรค จากสิ่งปฏิกูล	กองสาธารณสุขฯ
๒	โครงการปรับปรุง ที่ทิ้งขยะ	เพื่อปรับปรุงที่ทิ้งขยะ	ปรับปรุงที่ทิ้งขยะ ตามแบบแปลนเทศบาล กำหนด	๕๐๐,๐๐๐	๕๐๐,๐๐๐	๗๐๐,๐๐๐	๗๐๐,๐๐๐	๗๐๐,๐๐๐	ที่ทิ้งขยะ ถูกสุขาภิบาล	ที่ทิ้งขยะ ถูกสุขาภิบาล	กองสาธารณสุขฯ
๓	โครงการปรับปรุง ขุดลอก สระเก็บน้ำเทศบาล	เพื่อกักเก็บน้ำไว้ใช้ ในฤดูแล้ง	ขุดลอกสระเก็บน้ำ ขนาดกว้าง ๕๐ เมตร ยาว ๑๐๐ เมตร ลึก ๘ เมตร	-	-	-	๓,๐๐๐,๐๐๐	-	เทศบาล มีแหล่ง กักเก็บน้ำ เพียงพอ	ประชาชนในเขต เทศบาลมีน้ำใช้ เพียงพอและเป็น แหล่งน้ำสำรอง ในฤดูแล้ง	กองช่าง

รายละเอียดโครงการพัฒนา
แผนพัฒนาท้องถิ่น (พ.ศ. ๒๕๖๑ - ๒๕๖๕)
เทศบาลตำบลทุ่งยาว

ก. ยุทธศาสตร์จังหวัดที่ ๓ การบริหารจัดการทรัพยากรธรรมชาติและสิ่งแวดล้อมอย่างเหมาะสมกับชุมชน/พื้นที่ และมีความยั่งยืน

ข. ยุทธศาสตร์การพัฒนาของ อปท. ในเขตจังหวัดที่ ๔ ยุทธศาสตร์การพัฒนาด้านการอนุรักษ์พลังงานและการจัดการทรัพยากรธรรมชาติและสิ่งแวดล้อมอย่างยั่งยืน

๔. ยุทธศาสตร์การพัฒนาด้านสิ่งแวดล้อมและการจัดการทรัพยากรธรรมชาติ

๔.๑ แผนงานเคหะและชุมชน (ต่อ)

ที่	โครงการ	วัตถุประสงค์	เป้าหมาย (ผลผลิตของโครงการ)	งบประมาณและที่มา					ตัวชี้วัด (KPI)	ผลที่คาดว่าจะได้รับ	หน่วยงาน รับผิดชอบหลัก
				๒๕๖๑ (บาท)	๒๕๖๒ (บาท)	๒๕๖๓ (บาท)	๒๕๖๔ (บาท)	๒๕๖๕ (บาท)			
๔	โครงการศึกษาและ ออกแบบระบบการจัด ขยะและระบบบำบัด น้ำเสียแบบครบวงจร	เพื่อออกแบบระบบการ กำจัดขยะและน้ำเสีย ให้ถูกหลักสุขาภิบาล	จ้างเหมาเพื่อออกแบบ ระบบการกำจัดขยะ และน้ำเสียให้ถูกหลัก สุขาภิบาล	-	-	๑,๕๐๐,๐๐๐	-	-	รายงานผล การศึกษา ฉบับสมบูรณ์ และ แบบแปลน รายละเอียด การก่อสร้าง ระบบ จำนวน ๕ ชุด	มีระบบการจัด ขยะและน้ำเสียที่ ถูกหลักสุขาภิบาล ส่งผลให้คุณภาพ ชีวิตประชาชนดีขึ้น	กองสาธารณสุขฯ กองช่าง
รวม	๔ โครงการ			๖๐๐,๐๐๐	๖๐๐,๐๐๐	๒,๓๐๐,๐๐๐	๓,๘๐๐,๐๐๐	๘๐๐,๐๐๐			

รายละเอียดโครงการพัฒนา
แผนพัฒนาท้องถิ่น (พ.ศ. ๒๕๖๑ - ๒๕๖๕)
เทศบาลตำบลทุ่งยาว

ก. ยุทธศาสตร์จังหวัดที่ ๓ การบริหารจัดการทรัพยากรธรรมชาติและสิ่งแวดล้อมอย่างเหมาะสมกับชุมชน/พื้นที่ และมีความยั่งยืน

ข. ยุทธศาสตร์การพัฒนาของ อปท. ในเขตจังหวัดที่ ๔ ยุทธศาสตร์การพัฒนาด้านการอนุรักษ์พลังงานและการจัดการทรัพยากรธรรมชาติและสิ่งแวดล้อมอย่างยั่งยืน

๔. ยุทธศาสตร์การพัฒนาด้านสิ่งแวดล้อมและการจัดการทรัพยากรธรรมชาติ

๔.๒ แผนงานสร้างความเข้มแข็งของชุมชน

ที่	โครงการ	วัตถุประสงค์	เป้าหมาย (ผลผลิตของโครงการ)	งบประมาณและที่มา					ตัวชี้วัด (KPI)	ผลที่คาดว่าจะได้รับ	หน่วยงาน รับผิดชอบหลัก
				๒๕๖๑ (บาท)	๒๕๖๒ (บาท)	๒๕๖๓ (บาท)	๒๕๖๔ (บาท)	๒๕๖๕ (บาท)			
๑	โครงการจัดการขยะ มูลฝอย	เพื่อจัดการขยะมูลฝอย ในชุมชน	จัดกิจกรรมการจัดการ ขยะมูลฝอย	๕๐,๐๐๐	๕๐,๐๐๐	๕๐,๐๐๐	๕๐,๐๐๐	๕๐,๐๐๐	มีการจัดการ ขยะมูลฝอย ในชุมชน	เทศบาลมีระบบ การจัดการขยะ ที่เหมาะสมกับพื้นที่	กองสาธารณสุขฯ
๒	โครงการอนุรักษ์ ทรัพยากรธรรมชาติ และสิ่งแวดล้อม	เพื่อรณรงค์การอนุรักษ์ ทรัพยากรธรรมชาติและ สิ่งแวดล้อม	จัดกิจกรรมรณรงค์ อนุรักษ์ทรัพยากร ธรรมชาติและสิ่งแวดล้อม	๓๐,๐๐๐	๓๐,๐๐๐	๕๐,๐๐๐	๕๐,๐๐๐	๕๐,๐๐๐	มีการเฝ้า ระวังดูแล ธรรมชาติ สิ่งแวดล้อม	เทศบาลมีกิจกรรม อนุรักษ์ ทรัพยากรธรรมชาติ และสิ่งแวดล้อม	กองสาธารณสุขฯ
รวม	๒ โครงการ			๘๐,๐๐๐	๘๐,๐๐๐	๑๐๐,๐๐๐	๑๐๐,๐๐๐	๑๐๐,๐๐๐			

รายละเอียดโครงการพัฒนา
แผนพัฒนาท้องถิ่น (พ.ศ. ๒๕๖๑ - ๒๕๖๕)
เทศบาลตำบลทุ่งยาว

ก. ยุทธศาสตร์จังหวัดที่ ๓ การบริหารจัดการทรัพยากรธรรมชาติและสิ่งแวดล้อมอย่างเหมาะสมกับชุมชน/พื้นที่ และมีความยั่งยืน

ข. ยุทธศาสตร์การพัฒนาของ อปท. ในเขตจังหวัดที่ ๔ ยุทธศาสตร์การพัฒนาด้านการอนุรักษ์พลังงานและการจัดการทรัพยากรธรรมชาติและสิ่งแวดล้อมอย่างยั่งยืน

๔. ยุทธศาสตร์การพัฒนาด้านสิ่งแวดล้อมและการจัดการทรัพยากรธรรมชาติ

๔.๓ แผนงานสาธารณสุข

ที่	โครงการ	วัตถุประสงค์	เป้าหมาย (ผลผลิตของโครงการ)	งบประมาณและที่มา					ตัวชี้วัด (KPI)	ผลที่คาดว่าจะได้รับ	หน่วยงาน รับผิดชอบหลัก
				๒๕๖๑ (บาท)	๒๕๖๒ (บาท)	๒๕๖๓ (บาท)	๒๕๖๔ (บาท)	๒๕๖๕ (บาท)			
๑	โครงการจัดการน้ำเสีย ชุมชนตามแนวพระราช ดำริ	เพื่อบำบัดน้ำเสียของ ชุมชนแบบธรรมชาติ ก่อนปล่อยลงสู่คลอง ทุ่งยาว	จัดทำบึงประดิษฐ์ เพื่อรองรับน้ำเสียชุมชน ตามแบบแปลนเทศบาล กำหนด	-	-	๑๐๐,๐๐๐	๑๐๐,๐๐๐	-	ค่าคุณภาพ น้ำ (ปริมาณ ออกซิเจน ละลายน้ำ) อยู่ในระดับดี	น้ำเสียจากชุมชน ได้รับการบำบัด ก่อนปล่อยลงสู่ คลองทุ่งยาว	กองสาธารณสุขฯ กองช่าง
รวม	๑ โครงการ			-	-	๑๐๐,๐๐๐	๑๐๐,๐๐๐	-			

รายละเอียดโครงการพัฒนา
แผนพัฒนาท้องถิ่น (พ.ศ. ๒๕๖๑ - ๒๕๖๕)
เทศบาลตำบลทุ่งยาว

- ก. ยุทธศาสตร์จังหวัดที่ ๑ การสร้างฐานเศรษฐกิจของจังหวัด (ด้านเกษตรกรรม อุตสาหกรรม และการท่องเที่ยว) ที่มั่นคงและยั่งยืน
- ข. ยุทธศาสตร์การพัฒนาของ อปท. ในเขตจังหวัดที่ ๕ ยุทธศาสตร์การพัฒนาด้านการอนุรักษ์และส่งเสริมประเพณี วัฒนธรรม และภูมิปัญญาท้องถิ่น
๕. ยุทธศาสตร์การพัฒนาด้านการอนุรักษ์ และส่งเสริมประเพณี วัฒนธรรมและภูมิปัญญาท้องถิ่น
- ๕.๑ แผนงานการศาสนา วัฒนธรรมและนันทนาการ

ที่	โครงการ	วัตถุประสงค์	เป้าหมาย (ผลผลิตของโครงการ)	งบประมาณและที่มา					ตัวชี้วัด (KPI)	ผลที่คาดว่าจะได้รับ	หน่วยงาน รับผิดชอบหลัก
				๒๕๖๑ (บาท)	๒๕๖๒ (บาท)	๒๕๖๓ (บาท)	๒๕๖๔ (บาท)	๒๕๖๕ (บาท)			
๑	โครงการอนุรักษ์ และสืบสานประเพณี ไหว้พระจันทร์	เพื่อให้ประชาชน ได้ร่วมกันอนุรักษ์ ประเพณีที่ดั้งเดิมของ ท้องถิ่น	จัดงานไหว้พระจันทร์ เพื่อสืบสานประเพณี ไหว้พระจันทร์ ของชาวทุ่งยาว	๑,๐๐๐,๐๐๐	๑,๐๐๐,๐๐๐	๑,๐๐๐,๐๐๐	๑,๐๐๐,๐๐๐	๑,๐๐๐,๐๐๐	สืบสาน วัฒนธรรม ชาวทุ่งยาว ให้ยาวนาน	- ประชาชนได้ร่วมกัน อนุรักษ์ประเพณี ไหว้พระจันทร์ - นักท่องเที่ยวรู้จัก ตำบลทุ่งยาวมากขึ้น	กองการศึกษา
๒	โครงการอนุรักษ์ และสืบสานประเพณี ลอยกระทง	เพื่อให้นักเรียนและ ประชาชนได้ร่วมกัน อนุรักษ์ประเพณี วัฒนธรรมของชาติ	จัดงานลอยกระทง ประจำปี	๑๒๐,๐๐๐	๑๒๐,๐๐๐	๑๒๐,๐๐๐	๑๒๐,๐๐๐	๑๒๐,๐๐๐	สืบสาน ประเพณี ที่ดั้งเดิม	นักเรียน ประชาชน ได้ร่วมกันอนุรักษ์ ประเพณีที่ดั้งเดิม	กองการศึกษา
๓	โครงการอนุรักษ์ และสืบสานประเพณี สงกรานต์	เพื่อให้ประชาชน มีส่วนร่วมในการอนุรักษ์ ประเพณี และเห็น ความสำคัญของผู้สูงอายุ	จัดกิจกรรม ในวันสงกรานต์	๑๐๐,๐๐๐	๑๐๐,๐๐๐	-	-	-	จัดกิจกรรม วันสงกรานต์	- ประชาชนได้ร่วมกัน อนุรักษ์ประเพณี สงกรานต์ - เยาวชนเห็นความ สำคัญของผู้สูงอายุ	กองการศึกษา

รายละเอียดโครงการพัฒนา
แผนพัฒนาท้องถิ่น (พ.ศ. ๒๕๖๑ - ๒๕๖๕)
เทศบาลตำบลทุ่งยาว

- ก. ยุทธศาสตร์จังหวัดที่ ๑ การสร้างฐานเศรษฐกิจของจังหวัด (ด้านเกษตรกรรม อุตสาหกรรม และการท่องเที่ยว) ที่มั่นคงและยั่งยืน
- ข. ยุทธศาสตร์การพัฒนาของ อปท. ในเขตจังหวัดที่ ๕ ยุทธศาสตร์การพัฒนาด้านการอนุรักษ์และส่งเสริมประเพณี วัฒนธรรม และภูมิปัญญาท้องถิ่น
๕. ยุทธศาสตร์การพัฒนาด้านการอนุรักษ์ และส่งเสริมประเพณี วัฒนธรรมและภูมิปัญญาท้องถิ่น
- ๕.๑ แผนงานการศาสนา วัฒนธรรมและนันทนาการ (ต่อ)

ที่	โครงการ	วัตถุประสงค์	เป้าหมาย (ผลผลิตของโครงการ)	งบประมาณและที่มา					ตัวชี้วัด (KPI)	ผลที่คาดว่าจะได้รับ	หน่วยงาน รับผิดชอบหลัก
				๒๕๖๑ (บาท)	๒๕๖๒ (บาท)	๒๕๖๓ (บาท)	๒๕๖๔ (บาท)	๒๕๖๕ (บาท)			
๔	โครงการอนุรักษ์ และสืบสานประเพณี ตรุษจีน	เพื่อให้ประชาชนได้ ร่วมกันอนุรักษ์ประเพณี วัฒนธรรมของทุ่งยาว	จัดกิจกรรมในช่วง วันตรุษจีน	๒๕๐,๐๐๐	๒๕๐,๐๐๐	๒๕๐,๐๐๐	๒๕๐,๐๐๐	๒๕๐,๐๐๐	จัดกิจกรรม ประเพณี ตรุษจีน	ประชาชนมีส่วนร่วม ในการอนุรักษ์ ประเพณีของทุ่งยาว	กองการศึกษา
๕	โครงการจัดกิจกรรม วันสำคัญทางศาสนา ทุกศาสนา	เพื่อส่งเสริมกิจกรรม ทางศาสนาเปิดโอกาสให้ นักเรียน และประชาชน ร่วมกิจกรรมในวันสำคัญ	จัดกิจกรรมทางศาสนา ในวันสำคัญต่าง ๆ	๗๐,๐๐๐	๗๐,๐๐๐	๑๐,๐๐๐	๑๐,๐๐๐	๑๐,๐๐๐	จัดกิจกรรม ทางศาสนา ในวันสำคัญ	นักเรียน ประชาชน ได้มีส่วนร่วมใน กิจกรรมทางศาสนา	กองการศึกษา
๖	โครงการอนุรักษ์ สืบสาน และส่งเสริม สนับสนุน ประเพณีวัฒนธรรมเมือง ทุ่งยาว	เป็นการรวบรวมความ เป็นมาของทุ่งยาวในอดีต เพื่อร่วมกันอนุรักษ์ ขนบธรรมเนียมประเพณี	วีดิทัศน์ เอกสาร เผยแพร่ประชาสัมพันธ์	-	-	-	๕๐,๐๐๐	-	สร้าง จิตสำนึก รักบ้านเกิด และประเพณี ท้องถิ่น	ประชาชนได้รับ ความรู้และสร้าง จิตสำนึกในการ รักบ้านเกิดและ ประเพณีของท้องถิ่น	กองการศึกษา

รายละเอียดโครงการพัฒนา
แผนพัฒนาท้องถิ่น (พ.ศ. ๒๕๖๑ - ๒๕๖๕)
เทศบาลตำบลทุ่งยาว

- ก. ยุทธศาสตร์จังหวัดที่ ๑ การสร้างฐานเศรษฐกิจของจังหวัด (ด้านเกษตรกรรม อุตสาหกรรม และการท่องเที่ยว) ที่มั่นคงและยั่งยืน
- ข. ยุทธศาสตร์การพัฒนาของ อปท. ในเขตจังหวัดที่ ๕ ยุทธศาสตร์การพัฒนาด้านการอนุรักษ์และส่งเสริมประเพณี วัฒนธรรม และภูมิปัญญาท้องถิ่น
๕. ยุทธศาสตร์การพัฒนาด้านการอนุรักษ์ และส่งเสริมประเพณี วัฒนธรรมและภูมิปัญญาท้องถิ่น
- ๕.๑ แผนงานการศาสนาวัฒนธรรมและนันทนาการ (ต่อ)

ที่	โครงการ	วัตถุประสงค์	เป้าหมาย (ผลผลิตของโครงการ)	งบประมาณและที่มา					ตัวชี้วัด (KPI)	ผลที่คาดว่าจะได้รับ	หน่วยงาน รับผิดชอบหลัก
				๒๕๖๑ (บาท)	๒๕๖๒ (บาท)	๒๕๖๓ (บาท)	๒๕๖๔ (บาท)	๒๕๖๕ (บาท)			
๗	โครงการสืบสานประเพณี วัฒนธรรมผู้สูงอายุ	เพื่อให้ประชาชนได้ ร่วมกันสืบสานประเพณี วัฒนธรรม สร้างความ สัมพันธ์ที่ดี และเห็น ความสำคัญของผู้สูงอายุ	จัดกิจกรรมสืบสาน ประเพณีวัฒนธรรมของ ผู้สูงอายุ	-	-	๑๐๐,๐๐๐	๑๐๐,๐๐๐	๑๐๐,๐๐๐	จัดกิจกรรม ผู้สูงอายุ อย่างน้อย ๑ ครั้งต่อปี	- ประชาชนได้ร่วมกัน สืบสานประเพณี วัฒนธรรมผู้สูงอายุ - ประชาชนได้เห็น ความสำคัญของ ผู้สูงอายุ	กองการศึกษา
๘	โครงการวัดประชารัฐ สร้างสุข	เพื่อให้ภาครัฐ ภาคประชาชน และ องค์กรศาสนา ได้ทำ กิจกรรมร่วมกัน เป็นการ สืบสานวัฒนธรรม ที่ดั่งงามในสังคม	จัดกิจกรรมร่วมกัน ๓ ภาคส่วน คือ ภาครัฐ ภาคประชาชน และ องค์กรศาสนา	-	-	๑๐,๐๐๐	๑๐,๐๐๐	๑๐,๐๐๐	จัดกิจกรรม อย่างน้อย ๑ ครั้งต่อปี	ภาครัฐ ภาคประชาชน องค์กรศาสนา สืบสานวัฒนธรรม ที่ดั่งงามร่วมกัน	กองการศึกษา
รวม	๘ โครงการ			๑,๕๔๐,๐๐๐	๑,๕๔๐,๐๐๐	๑,๔๙๐,๐๐๐	๑,๕๔๐,๐๐๐	๑,๔๙๐,๐๐๐			

รายละเอียดโครงการพัฒนา
แผนพัฒนาท้องถิ่น (พ.ศ. ๒๕๖๑ - ๒๕๖๕)
เทศบาลตำบลทุ่งยาว

ก. ยุทธศาสตร์จังหวัดที่ ๑ การสร้างฐานเศรษฐกิจของจังหวัด (ด้านเกษตรกรรม อุตสาหกรรม และการท่องเที่ยว) ที่มั่นคงและยั่งยืน

ข. ยุทธศาสตร์การพัฒนาของ อปท. ในเขตจังหวัดที่ ๖ ยุทธศาสตร์การพัฒนาด้านการอยู่ดีมีสุขของท้องถิ่น

๖. ยุทธศาสตร์การพัฒนาด้านเศรษฐกิจและการท่องเที่ยว

๖.๑ แผนงานสร้างความเข้มแข็งของชุมชน

ที่	โครงการ	วัตถุประสงค์	เป้าหมาย (ผลผลิตของโครงการ)	งบประมาณและที่มา					ตัวชี้วัด (KPI)	ผลที่คาดว่าจะได้รับ	หน่วยงาน รับผิดชอบหลัก
				๒๕๖๑ (บาท)	๒๕๖๒ (บาท)	๒๕๖๓ (บาท)	๒๕๖๔ (บาท)	๒๕๖๕ (บาท)			
๑	โครงการพัฒนาศักยภาพ กลุ่มสตรี	เพื่อส่งเสริมการมีส่วนร่วมของสตรีในการพัฒนาท้องถิ่นและเพิ่มพูนความรู้/ประสบการณ์ด้านต่าง ๆ ให้แก่กลุ่มสตรีและประชาชนที่สนใจ	จัดกิจกรรมอบรมให้ความรู้และศึกษาดูงานด้านต่าง ๆ ตามความสนใจอย่างน้อยปีละ ๑ ครั้ง	๕๐,๐๐๐	๕๐,๐๐๐	๕๐,๐๐๐	๕๐,๐๐๐	๕๐,๐๐๐	การเข้าร่วมของตัวแทนประชาคม	ประชาชนมีส่วนร่วมในการเสนอความคิดเห็นต่อการพัฒนาท้องถิ่น	สำนักปลัด งานพัฒนาชุมชน
๒	โครงการชุมชนเศรษฐกิจพอเพียง	เพื่อให้ความรู้และขับเคลื่อนกิจกรรมเศรษฐกิจพอเพียงให้แก่ประชาชนในเขตเทศบาล	จัดกิจกรรมอบรมให้ความรู้ และขับเคลื่อนกิจกรรมตามแนวปรัชญาเศรษฐกิจพอเพียงอย่างน้อยปีละ ๑ ครั้ง	๓๐,๐๐๐	๓๐,๐๐๐	๓๐,๐๐๐	๓๐,๐๐๐	๓๐,๐๐๐	จัดกิจกรรมอบรมให้ความรู้และศึกษาดูงานปีละครั้ง	กลุ่มเป้าหมายมีความรู้และประสบการณ์ในการพัฒนาชุมชนด้านต่าง ๆ เพิ่มขึ้น	สำนักปลัด งานพัฒนาชุมชน

รายละเอียดโครงการพัฒนา
แผนพัฒนาท้องถิ่น (พ.ศ. ๒๕๖๑ - ๒๕๖๕)
เทศบาลตำบลทุ่งยาว

ก. ยุทธศาสตร์จังหวัดที่ ๑ การสร้างฐานเศรษฐกิจของจังหวัด (ด้านเกษตรกรรม อุตสาหกรรม และการท่องเที่ยว) ที่มั่นคงและยั่งยืน

ข. ยุทธศาสตร์การพัฒนาของ อปท. ในเขตจังหวัดที่ ๖ ยุทธศาสตร์การพัฒนาด้านการอยู่ดีมีสุขของท้องถิ่น

๖. ยุทธศาสตร์การพัฒนาด้านเศรษฐกิจและการท่องเที่ยว

๖.๑ แผนงานสร้างความเข้มแข็งของชุมชน (ต่อ)

ที่	โครงการ	วัตถุประสงค์	เป้าหมาย (ผลผลิตของโครงการ)	งบประมาณและที่มา					ตัวชี้วัด (KPI)	ผลที่คาดว่าจะได้รับ	หน่วยงาน รับผิดชอบหลัก
				๒๕๖๑ (บาท)	๒๕๖๒ (บาท)	๒๕๖๓ (บาท)	๒๕๖๔ (บาท)	๒๕๖๕ (บาท)			
๓	โครงการส่งเสริมอาชีพ ให้แก่ประชาชน	เพื่อเพิ่มพูนความรู้ และประสบการณ์ ด้านอาชีพต่าง ๆ ให้แก่ ประชาชนที่สนใจ เพื่อ ส่งเสริมรายได้และเป็น ทางเลือกใหม่ในการ ประกอบอาชีพเสริม ให้แก่ชุมชน	จัดกิจกรรมอบรมให้ ความรู้และศึกษาดูงาน ด้านอาชีพตามความ สนใจ อย่างน้อยปีละ ๑ ครั้ง	๓๐,๐๐๐	๓๐,๐๐๐	๓๐,๐๐๐	๓๐,๐๐๐	๓๐,๐๐๐	จัดกิจกรรม ปีละครั้ง	ประชาชนมีทางเลือก ในการประกอบอาชีพ และมีรายได้เพิ่ม มากขึ้น	สำนักปลัด งานพัฒนาชุมชน
รวม	๓ โครงการ			๑๑๐,๐๐๐	๑๑๐,๐๐๐	๑๑๐,๐๐๐	๑๑๐,๐๐๐	๑๑๐,๐๐๐			

รายละเอียดโครงการพัฒนา
แผนพัฒนาท้องถิ่น (พ.ศ. ๒๕๖๑ - ๒๕๖๕)
สำหรับ โครงการที่เกี่วกับสภาพขององค์กรปกครองส่วนท้องถิ่น
เทศบาลตำบลทุ่งยาว

ก. ยุทธศาสตร์จังหวัดที่ ๒ การเสริมสร้างความมั่นคงทางสังคม พัฒนาคุณภาพชีวิต และการศึกษาเรียนรู้อย่างมีคุณภาพ

ข. ยุทธศาสตร์การพัฒนาของ อปท. ในเขตจังหวัดที่ ๒ ยุทธศาสตร์การพัฒนาด้านคุณภาพชีวิตและส่งเสริมการศึกษาเรียนรู้แบบองค์รวม

๑. ยุทธศาสตร์การพัฒนาด้านโครงสร้างพื้นฐาน

๑.๑ แผนงานเคหะและชุมชน

ที่	โครงการ	วัตถุประสงค์	เป้าหมาย (ผลผลิตของโครงการ)	งบประมาณและที่มา					ตัวชี้วัด (KPI)	ผลที่คาดว่าจะได้รับ	หน่วยงาน รับผิดชอบหลัก
				๒๕๖๑ (บาท)	๒๕๖๒ (บาท)	๒๕๖๓ (บาท)	๒๕๖๔ (บาท)	๒๕๖๕ (บาท)			
๑	โครงการก่อสร้างถนนคอนกรีตเสริมเหล็ก บริเวณสถานที่กำจัดขยะมูลฝอยของเทศบาลตำบลทุ่งยาว	เพื่อความสะดวกรวดเร็วในการขนย้ายขยะมูลฝอย	ขนาดกว้าง ๖ เมตร ระยะทาง ๑,๑๐๐ เมตร หนา ๐.๑๕ เมตร	-	-	๒,๑๔๕,๐๐๐	๒,๑๔๕,๐๐๐	-	ถนนคอนกรีตเพิ่มขึ้น	การขนย้ายขยะมูลฝอยมีความคล่องตัวขึ้น	กองช่าง
๒	โครงการปรับปรุงผิวจราจรแอสฟัลติกคอนกรีต ถนนสายห้วยน้ำตก เชื่อมถนนตรัง - สตูล	เพื่อรองรับการจราจรที่ขยายตัวเพิ่มขึ้น	ขนาดกว้าง ๖ เมตร ระยะทาง ๑,๓๓๐ เมตร หนา ๐.๑๕ เมตร	-	-	๓,๑๙๒,๐๐๐	-	-	ถนนแอสฟัลติกคอนกรีตเพิ่มขึ้น	สามารถรองรับการจราจรได้เพิ่มขึ้น	กองช่าง

รายละเอียดโครงการพัฒนา
แผนพัฒนาท้องถิ่น (พ.ศ. ๒๕๖๑ - ๒๕๖๕)
สำหรับ โครงการที่เกิณศักยภาพขององค์กรปกครองส่วนท้องถิ่น
เทศบาลตำบลทุ่งยาว

- ก. ยุทธศาสตร์จังหวัดที่ ๑ การสร้างฐานเศรษฐกิจของจังหวัด (ด้านเกษตรกรรม อุตสาหกรรม และการท่องเที่ยว) ที่มั่นคงและยั่งยืน
ข. ยุทธศาสตร์การพัฒนาของ อปท. ในเขตจังหวัดที่ ๑ ยุทธศาสตร์การพัฒนาด้านโครงสร้างพื้นฐานควบคู่การท่องเที่ยวเชิงอนุรักษ์
๑. ยุทธศาสตร์การพัฒนาด้านโครงสร้างพื้นฐาน

๑.๑ แผนงานเคหะและชุมชน (ต่อ)

ที่	โครงการ	วัตถุประสงค์	เป้าหมาย (ผลผลิตของโครงการ)	งบประมาณและที่มา					ตัวชี้วัด (KPI)	ผลที่คาดว่าจะได้รับ	หน่วยงาน รับผิดชอบหลัก
				๒๕๖๑ (บาท)	๒๕๖๒ (บาท)	๒๕๖๓ (บาท)	๒๕๖๔ (บาท)	๒๕๖๕ (บาท)			
๓	โครงการปรับปรุงผิวจราจร ซ่อมสร้างผิวจราจร แอสฟัลติกคอนกรีตถนน สายทุ่งยาว - ท่าพญา ถึงถนนสายพระอภัยมณี	เพื่อรองรับการจราจร และการขยายตัวของ เมืองในอนาคต	ขนาดกว้าง ๖ เมตร หนา ๐.๑๕ เมตร ระยะทาง ๔๑๖ เมตร	-	-	๑,๒๔๘,๐๐๐	-	-	ถนน แอสฟัลติก คอนกรีต เพิ่มขึ้น	สามารถรองรับ การจราจรในอนาคต ได้คล่องตัวขึ้น	กองช่าง
๔	โครงการก่อสร้างถนน คอนกรีตเสริมเหล็ก ถนนสายตลาดเชื่อมถนน ห้วยน้ำตก	เพื่อรองรับการจราจร และการขยายตัวของ เมืองในอนาคต	ขนาดกว้าง ๘ เมตร หนา ๐.๑๕ เมตร ระยะทาง ๑๙๐ เมตร	-	-	๙๒๐,๐๐๐	-	-			
รวม	๔ โครงการ			-	-	๗,๕๐๕,๐๐๐	๒,๑๔๕,๐๐๐	-			

รายละเอียดโครงการพัฒนา
แผนพัฒนาท้องถิ่น (พ.ศ. ๒๕๖๑ - ๒๕๖๕)
สำหรับ โครงการที่เกี่วข้องกับขององค์กรปกครองส่วนท้องถิ่น
เทศบาลตำบลทุ่งยาว

ก. ยุทธศาสตร์จังหวัดที่ ๒ การเสริมสร้างความมั่นคงทางสังคม พัฒนาคุณภาพชีวิต และการศึกษาเรียนรู้อย่างมีคุณภาพ

ข. ยุทธศาสตร์การพัฒนาของ อปท. ในเขตจังหวัดที่ ๒ ยุทธศาสตร์การพัฒนาด้านคุณภาพชีวิตและส่งเสริมการศึกษาเรียนรู้แบบองค์รวม

๒. ยุทธศาสตร์การพัฒนาด้านคุณภาพชีวิตและส่งเสริมการศึกษาเรียนรู้แบบองค์รวม

๒.๑ แผนงานเคหะและชุมชน

ที่	โครงการ	วัตถุประสงค์	เป้าหมาย (ผลผลิตของโครงการ)	งบประมาณและที่มา					ตัวชี้วัด (KPI)	ผลที่คาดว่าจะได้รับ	หน่วยงาน รับผิดชอบหลัก
				๒๕๖๑ (บาท)	๒๕๖๒ (บาท)	๒๕๖๓ (บาท)	๒๕๖๔ (บาท)	๒๕๖๕ (บาท)			
๑	โครงการถมดินยกระดับเพื่อจัดทำลานกีฬา กลางแจ้ง/ศูนย์ออกกำลังกาย	เพื่อเป็นสถานที่พักผ่อนหย่อนใจและออกกำลังกาย	ถมดินยกระดับพื้นที่ขนาดกว้าง ๑๒๐ เมตร ยาว ๑๐๐ เมตร ยกกระดับเฉลี่ย ๒.๕๐ เมตร หรือพื้นที่ไม่น้อยกว่า ๑๒,๐๐๐ ตารางเมตร บริเวณที่ดินสำนักงานเทศบาลตำบลทุ่งยาว	-	-	-	-	๓,๐๐๐,๐๐๐	ถนนลูกรังเพิ่มขึ้น	สามารถรองรับการจราจรในอนาคตได้คล่องตัวขึ้น	กองช่าง
๒	โครงการก่อสร้างศาลาที่พักและกำแพงกันดินริมคลองทุ่งยาว	เพื่อเป็นสถานที่พักผ่อนหย่อนใจ	ก่อสร้างศาลาที่พักและกำแพงกันดิน ริมคลองทุ่งยาว	-	-	-	๑๐,๐๐๐,๐๐๐	-	ถนนลูกรังเพิ่มขึ้น	การคมนาคมรวดเร็วขึ้น	กองช่าง

รายละเอียดโครงการพัฒนา
แผนพัฒนาท้องถิ่น (พ.ศ. ๒๕๖๑ - ๒๕๖๕)
สำหรับ โครงการที่เกี่วข้องกับขององค์กรปกครองส่วนท้องถิ่น
เทศบาลตำบลทุ่งยาว

- ก. ยุทธศาสตร์จังหวัดที่ ๒ การเสริมสร้างความมั่นคงทางสังคม พัฒนาคุณภาพชีวิต และการศึกษาเรียนรู้อย่างมีคุณภาพ
ข. ยุทธศาสตร์การพัฒนาของ อปท. ในเขตจังหวัดที่ ๒ ยุทธศาสตร์การพัฒนาด้านคุณภาพชีวิตและส่งเสริมการศึกษาเรียนรู้แบบองค์รวม
๒. ยุทธศาสตร์การพัฒนาด้านคุณภาพชีวิตและส่งเสริมการศึกษาเรียนรู้แบบองค์รวม
๒.๑ แผนงานเคหะและชุมชน (ต่อ)

ที่	โครงการ	วัตถุประสงค์	เป้าหมาย (ผลผลิตของโครงการ)	งบประมาณและที่มา					ตัวชี้วัด (KPI)	ผลที่คาดว่าจะได้รับ	หน่วยงาน รับผิดชอบหลัก
				๒๕๖๑ (บาท)	๒๕๖๒ (บาท)	๒๕๖๓ (บาท)	๒๕๖๔ (บาท)	๒๕๖๕ (บาท)			
๓	โครงการปรับปรุงภูมิทัศน์ ห้วยมาบูนุด	เพื่อเป็นสถานที่ พักผ่อนหย่อนใจและ ออกกำลังกาย	ปรับปรุงภูมิทัศน์ ขนาดพื้นที่ ๕ ไร่ โดยการขุดลอกทาง ระบายน้ำและก่อสร้าง ทางเดินเท้า	-	-	๕,๐๐๐,๐๐๐	-		มีสถานที่ พักผ่อนและ ออกกำลังกาย เพิ่มขึ้น	ประชาชนมีคุณภาพ ชีวิตที่ดี	กองช่าง
รวม	๓ โครงการ			-	-	๕,๐๐๐,๐๐๐	๑๐,๐๐๐,๐๐๐	๓,๐๐๐,๐๐๐			

รายละเอียดโครงการพัฒนา
แผนพัฒนาท้องถิ่น (พ.ศ. ๒๕๖๑ - ๒๕๖๕)
สำหรับ โครงการที่เกินศักยภาพขององค์กรปกครองส่วนท้องถิ่น
เทศบาลตำบลทุ่งยาว

ก. ยุทธศาสตร์จังหวัดที่ ๒ การเสริมสร้างความมั่นคงทางสังคม พัฒนาคุณภาพชีวิต และการศึกษาเรียนรู้อย่างมีคุณภาพ

ข. ยุทธศาสตร์การพัฒนาของ อปท. ในเขตจังหวัดที่ ๒ ยุทธศาสตร์การพัฒนาด้านคุณภาพชีวิตและส่งเสริมการศึกษาเรียนรู้แบบองค์รวม

๒. ยุทธศาสตร์การพัฒนาด้านคุณภาพชีวิตและส่งเสริมการศึกษาเรียนรู้แบบองค์รวม

๒.๒ แผนงานการศึกษา

ที่	โครงการ	วัตถุประสงค์	เป้าหมาย (ผลผลิตของโครงการ)	งบประมาณและที่มา					ตัวชี้วัด (KPI)	ผลที่คาดว่าจะได้รับ	หน่วยงาน รับผิดชอบหลัก
				๒๕๖๑ (บาท)	๒๕๖๒ (บาท)	๒๕๖๓ (บาท)	๒๕๖๔ (บาท)	๒๕๖๕ (บาท)			
๑	โครงการก่อสร้างอาคารเรียนสองชั้น	เพื่อขยายโอกาสและส่งเสริมคุณภาพทางการศึกษา	ก่อสร้างอาคารเรียนสองชั้น จำนวน ๘ ห้องเรียน ขนาดกว้าง ๘ เมตร ยาว ๔๐ เมตร	-	-	-	-	๘,๐๐๐,๐๐๐	การศึกษา ขั้นพื้นฐาน มีคุณภาพ ที่ดี	เด็กในเขตเทศบาล ได้รับการศึกษาที่มี คุณภาพ	กองการศึกษา
๒	โครงการก่อสร้างอาคารและห้องอบซาวนน้ำ	เพื่อให้บริการแก่ประชาชนที่สนใจ	มีอาคาร, ห้องอบซาวนน้ำ จำนวน ๑ หลัง	-	-	-	๑,๐๐๐,๐๐๐	-	ห้องอบ ซาวนน้ำ เพิ่มขึ้น	ประชาชนมีสุขภาพ ร่างกายที่สมบูรณ์ แข็งแรง	กองการศึกษา
๓	โครงการก่อสร้างอาคารศูนย์พัฒนาเด็กเล็ก	เพื่อให้มีอาคารศูนย์พัฒนาเด็กเล็กที่ได้มาตรฐาน	ก่อสร้างอาคารขนาด ๘๑ - ๑๐๐ คน สถ. ศพด.๓ (แบบตอกเข็ม)	-	-	๒,๙๙๒,๘๐๙	๒,๙๙๒,๘๐๙	-	อาคาร ศูนย์พัฒนา เด็กเล็ก ได้มาตรฐาน	อาคารศูนย์พัฒนา เด็กเล็กมีมาตรฐาน สามารถรองรับเด็ก เล็กได้อย่างเพียงพอ	กองการศึกษา

รายละเอียดโครงการพัฒนา
แผนพัฒนาท้องถิ่น (พ.ศ. ๒๕๖๑ - ๒๕๖๕)
สำหรับ โครงการที่เกี่วข้องกับภาพขององค์กรปกครองส่วนท้องถิ่น
เทศบาลตำบลทุ่งยาว

ก. ยุทธศาสตร์จังหวัดที่ ๒ การเสริมสร้างความมั่นคงทางสังคม พัฒนาคุณภาพชีวิต และการศึกษาเรียนรู้อย่างมีคุณภาพ

ข. ยุทธศาสตร์การพัฒนาของ อปท. ในเขตจังหวัดที่ ๒ ยุทธศาสตร์การพัฒนาด้านคุณภาพชีวิตและส่งเสริมการศึกษาเรียนรู้แบบองค์รวม

๒. ยุทธศาสตร์การพัฒนาด้านคุณภาพชีวิตและส่งเสริมการศึกษาเรียนรู้แบบองค์รวม

๒.๒ แผนงานการศึกษา (ต่อ)

ที่	โครงการ	วัตถุประสงค์	เป้าหมาย (ผลผลิตของโครงการ)	งบประมาณและที่มา					ตัวชี้วัด (KPI)	ผลที่คาดว่าจะได้รับ	หน่วยงาน รับผิดชอบหลัก
				๒๕๖๑ (บาท)	๒๕๖๒ (บาท)	๒๕๖๓ (บาท)	๒๕๖๔ (บาท)	๒๕๖๕ (บาท)			
๔	โครงการส่งเสริมการเรียนรู้เด็กปฐมวัยท้องถิ่นไทย ผ่านการเล่น	เพื่อดำเนินการสร้างสนามเด็กเล่นสร้างปัญญาตามแนวคิดของมูลนิธิสนามเด็กเล่นสร้างปัญญา	สร้างสนามเด็กเล่นสร้างปัญญาของศูนย์พัฒนาเด็กเล็กตามรูปแบบที่กำหนด	-	-	๑๐๐,๐๐๐	๑๐๐,๐๐๐	-	เด็กเล็กมีพัฒนา กายและจิต ที่ดี	สนามเด็กเล่นสร้าง ปัญญาสามารถพัฒนา กายและจิตฉันทะสู่ อัจฉริยะของเด็กเล็ก	กองการศึกษา
๕	โครงการจัดซื้อเครื่องออกกำลังกายกลางแจ้ง	เพื่อจัดซื้อเครื่องออกกำลังกายกลางแจ้งสำหรับเด็ก สตรี และผู้สูงอายุติดตั้งในสนามเด็กเล่นและสนามหน้าอาคารเทศบาล	เครื่องออกกำลังกายกลางแจ้งประเภทต่าง ๆ สำหรับเด็ก สตรี และผู้สูงอายุ โดยติดตั้งบริเวณสนามเด็กเล่นและสนามหน้าอาคารเทศบาล	๖๐๐,๐๐๐	-	-	๖๐๐,๐๐๐	-	เด็ก สตรี และผู้สูงอายุ มีสุขภาพ ที่ดีขึ้น	เด็ก สตรี และ ผู้สูงอายุ มีสุขภาพ ที่ดี	กองการศึกษา
รวม	๕ โครงการ			๖๐๐,๐๐๐	-	๓,๐๙๒,๘๐๙	๔,๖๙๒,๘๐๙	๘,๐๐๐,๐๐๐			

รายละเอียดโครงการพัฒนา
แผนพัฒนาท้องถิ่น (พ.ศ. ๒๕๖๑ - ๒๕๖๕)
สำหรับ โครงการที่เกี่วข้องขององค์กรปกครองส่วนท้องถิ่น
เทศบาลตำบลทุ่งยาว

- ก. ยุทธศาสตร์จังหวัดที่ ๒ การเสริมสร้างความมั่นคงทางสังคม พัฒนาคุณภาพชีวิต และการศึกษาเรียนรู้อย่างมีคุณภาพ
ข. ยุทธศาสตร์การพัฒนาของ อปท. ในเขตจังหวัดที่ ๒ ยุทธศาสตร์การพัฒนาด้านคุณภาพชีวิตและส่งเสริมการศึกษาเรียนรู้แบบองค์รวม
๓. ยุทธศาสตร์การพัฒนาด้านบริหารจัดการและการมีส่วนร่วม
๓.๑ แผนงานเคหะและชุมชน

ที่	โครงการ	วัตถุประสงค์	เป้าหมาย (ผลผลิตของโครงการ)	งบประมาณและที่มา					ตัวชี้วัด (KPI)	ผลที่คาดว่าจะได้รับ	หน่วยงาน รับผิดชอบหลัก
				๒๕๖๑ (บาท)	๒๕๖๒ (บาท)	๒๕๖๓ (บาท)	๒๕๖๔ (บาท)	๒๕๖๕ (บาท)			
๑	โครงการจัดซื้อ รถตัดหญ้าหลัง	เพื่อเพิ่มประสิทธิภาพ ในการปฏิบัติงาน	- รถตัดหญ้าหลัง ชนิดขับเคลื่อน ๔ ล้อ จำนวน ๑ คัน	-	-	๓,๓๐๐,๐๐๐	-	-	รถบรรทุก ขยะเพิ่มขึ้น	การปฏิบัติงาน มีประสิทธิภาพ มากขึ้น	กองสาธารณสุขฯ
รวม	๑ โครงการ			-	-	๓,๓๐๐,๐๐๐	-	-			

รายละเอียดโครงการพัฒนา
แผนพัฒนาท้องถิ่น (พ.ศ. ๒๕๖๑ – ๒๕๖๕)
สำหรับ โครงการที่เกินศักยภาพขององค์กรปกครองส่วนท้องถิ่น
เทศบาลตำบลทุ่งยาว

- ก. ยุทธศาสตร์จังหวัดที่ ๒ การเสริมสร้างความมั่นคงทางสังคม พัฒนาคุณภาพชีวิต และการศึกษาเรียนรู้อย่างมีคุณภาพ
ข. ยุทธศาสตร์การพัฒนาของ อปท. ในเขตจังหวัดที่ ๒ ยุทธศาสตร์การพัฒนาด้านคุณภาพชีวิตและส่งเสริมการศึกษาเรียนรู้แบบองค์รวม
๓. ยุทธศาสตร์การพัฒนาด้านบริหารจัดการและการมีส่วนร่วม

๓.๑ แผนงานสาธารณสุข

ที่	โครงการ	วัตถุประสงค์	เป้าหมาย (ผลผลิตของโครงการ)	งบประมาณและที่มา					ตัวชี้วัด (KPI)	ผลที่คาดว่าจะได้รับ	หน่วยงาน รับผิดชอบหลัก
				๒๕๖๑ (บาท)	๒๕๖๒ (บาท)	๒๕๖๓ (บาท)	๒๕๖๔ (บาท)	๒๕๖๕ (บาท)			
๑	โครงการจัดซื้อ รถบรรทุกขยะ	เพื่อเพิ่มประสิทธิภาพ ในการปฏิบัติงาน	- รถบรรทุกขยะ ขนาด ๖ ตัน ๖ ล้อ ปริมาตรกระบอกลูบ ไม่ต่ำกว่า ๖,๐๐๐ ซีซี หรือกำลังเครื่องยนต์ สูงสุด ไม่ต่ำกว่า ๑๗๐ กิโลวัตต์ แบบอัดท้าย จำนวน ๑ คัน	-	-	๒,๔๐๐,๐๐๐	-	-	รถบรรทุก ขยะเพิ่มขึ้น	การปฏิบัติงาน มีประสิทธิภาพ มากขึ้น	กองสาธารณสุขฯ
รวม	๑ โครงการ			-	-	๒,๔๐๐,๐๐๐	-	-			

รายละเอียดโครงการพัฒนา
แผนพัฒนาท้องถิ่น (พ.ศ. ๒๕๖๑ - ๒๕๖๕)
สำหรับ โครงการที่เกี่วข้องขององค์กรปกครองส่วนท้องถิ่น
เทศบาลตำบลทุ่งยาว

ก. ยุทธศาสตร์จังหวัดที่ ๓ การบริหารจัดการทรัพยากรธรรมชาติและสิ่งแวดล้อมอย่างเหมาะสมกับชุมชน/พื้นที่ และมีความยั่งยืน

ข. ยุทธศาสตร์การพัฒนาของ อปท. ในเขตจังหวัดที่ ๔ ยุทธศาสตร์การพัฒนาด้านการอนุรักษ์พลังงานและการจัดการทรัพยากรธรรมชาติและสิ่งแวดล้อมอย่างยั่งยืน

๔. ยุทธศาสตร์การพัฒนาด้านสิ่งแวดล้อมและการจัดการทรัพยากรธรรมชาติ

๔.๑ แผนงานเคหะและชุมชน

ที่	โครงการ	วัตถุประสงค์	เป้าหมาย (ผลผลิตของโครงการ)	งบประมาณและที่มา					ตัวชี้วัด (KPI)	ผลที่คาดว่าจะได้รับ	หน่วยงาน รับผิดชอบหลัก
				๒๕๖๑ (บาท)	๒๕๖๒ (บาท)	๒๕๖๓ (บาท)	๒๕๖๔ (บาท)	๒๕๖๕ (บาท)			
๑	โครงการปรับปรุง ขุดลอก สระเก็บน้ำเทศบาล	เพื่อกักเก็บน้ำไว้ใช้ ในฤดูแล้ง	ขุดลอกสระเก็บน้ำ ขนาดกว้าง ๕๐ เมตร ยาว ๑๐๐ เมตร ลึก ๘ เมตร	-	-	-	๓,๐๐๐,๐๐๐	-	เทศบาล มีแหล่ง กักเก็บน้ำ เพียงพอ	ประชาชนในเขต เทศบาล มีน้ำใช้ เพียงพอ และเป็น แหล่งน้ำสำรอง ในฤดูแล้ง	กองช่าง
รวม	๑ โครงการ			-	-	-	๓,๐๐๐,๐๐๐	-			

รายละเอียดโครงการพัฒนา
แผนพัฒนาท้องถิ่น (พ.ศ. ๒๕๖๑ - ๒๕๖๕)
สำหรับ โครงการที่เกี่วข้องกับสภาพขององค์กรปกครองส่วนท้องถิ่น
เทศบาลตำบลทุ่งยาว

ก. ยุทธศาสตร์จังหวัดที่ ๓ การบริหารจัดการทรัพยากรธรรมชาติและสิ่งแวดล้อมอย่างเหมาะสมกับชุมชน/พื้นที่ และมีความยั่งยืน

ข. ยุทธศาสตร์การพัฒนาของ อปท. ในเขตจังหวัดที่ ๔ ยุทธศาสตร์การพัฒนาด้านการอนุรักษ์พลังงานและการจัดการทรัพยากรธรรมชาติและสิ่งแวดล้อมอย่างยั่งยืน

๔. ยุทธศาสตร์การพัฒนาด้านสิ่งแวดล้อมและการจัดการทรัพยากรธรรมชาติ

๔.๒ แผนงานสร้างความเข้มแข็งของชุมชน

ที่	โครงการ	วัตถุประสงค์	เป้าหมาย (ผลผลิตของโครงการ)	งบประมาณและที่มา					ตัวชี้วัด (KPI)	ผลที่คาดว่าจะได้รับ	หน่วยงาน รับผิดชอบหลัก
				๒๕๖๑ (บาท)	๒๕๖๒ (บาท)	๒๕๖๓ (บาท)	๒๕๖๔ (บาท)	๒๕๖๕ (บาท)			
๑	โครงการส่งเสริมการมีส่วนร่วมของชุมชนในการคัดแยกขยะที่ต้นทาง	เพื่อจัดการขยะมูลฝอยในชุมชน	- จัดกิจกรรมอบรมให้ความรู้เรื่องการคัดแยกขยะ - จัดทำสื่อประชาสัมพันธ์, ศึกษาดูงาน - จัดกิจกรรมคัดแยกขยะ	-	-	๔๐๐,๐๐๐	-	-	มีการจัดการขยะมูลฝอยในชุมชน	เทศบาลมีระบบการจัดการขยะที่เหมาะสมกับพื้นที่	กองสาธารณสุขฯ
รวม	๑ โครงการ			-	-	๔๐๐,๐๐๐	-	-			

รายละเอียดโครงการพัฒนา
แผนพัฒนาท้องถิ่น (พ.ศ. ๒๕๖๑ - ๒๕๖๕)
สำหรับ โครงการที่เกี่วข้องกับขององค์กรปกครองส่วนท้องถิ่น
เทศบาลตำบลทุ่งยาว

- ก. ยุทธศาสตร์จังหวัดที่ ๑ การสร้างฐานเศรษฐกิจของจังหวัด (ด้านเกษตรกรรม อุตสาหกรรม และการท่องเที่ยว) ที่มั่นคงและยั่งยืน
- ข. ยุทธศาสตร์การพัฒนาของ อปท. ในเขตจังหวัดที่ ๕ ยุทธศาสตร์การพัฒนาด้านการอนุรักษ์และส่งเสริมประเพณี วัฒนธรรม และภูมิปัญญาท้องถิ่น
๕. ยุทธศาสตร์การพัฒนาด้านการอนุรักษ์ และส่งเสริมประเพณี วัฒนธรรมและภูมิปัญญาท้องถิ่น
- ๕.๑ แผนงานเคหะและชุมชน

ที่	โครงการ	วัตถุประสงค์	เป้าหมาย (ผลผลิตของโครงการ)	งบประมาณและที่มา					ตัวชี้วัด (KPI)	ผลที่คาดว่าจะได้รับ	หน่วยงาน รับผิดชอบหลัก
				๒๕๖๑ (บาท)	๒๕๖๒ (บาท)	๒๕๖๓ (บาท)	๒๕๖๔ (บาท)	๒๕๖๕ (บาท)			
๑	โครงการก่อสร้าง ศูนย์การเรียนรู้และ พิพิธภัณฑ์ชุมชนทุ่งยาว	เพื่อก่อสร้าง ศูนย์การเรียนรู้ชุมชน	อาคารศูนย์การเรียนรู้ ชุมชน จำนวน ๑ หลัง อุปกรณ์ภายในศูนย์ ครบถ้วน เครื่องมือ เครื่องใช้ของชาวทุ่งยาว	๒๐,๐๐๐,๐๐๐	-	-	-	-	ศูนย์การ เรียนรู้และ พิพิธภัณฑ์ เพิ่มขึ้น	ประชาชนมีแหล่ง ศึกษา เรียนรู้และ อนุรักษ์ วัฒนธรรม ของท้องถิ่น	กองช่าง
รวม	๑ โครงการ			๒๐,๐๐๐,๐๐๐	-	-	-	-			

รายละเอียดโครงการพัฒนา
แผนพัฒนาท้องถิ่น (พ.ศ. ๒๕๖๑ - ๒๕๖๕)
สำหรับ โครงการที่เกี่วข้องกับภาพขององค์กรปกครองส่วนท้องถิ่น
เทศบาลตำบลทุ่งยาว

ก. ยุทธศาสตร์จังหวัดที่ ๑ การสร้างฐานเศรษฐกิจของจังหวัด (ด้านเกษตรกรรม อุตสาหกรรม และการท่องเที่ยว) ที่มั่นคงและยั่งยืน

ข. ยุทธศาสตร์การพัฒนาของ อปท. ในเขตจังหวัดที่ ๖ ยุทธศาสตร์การพัฒนาด้านการอยู่ดีมีสุขของท้องถิ่น

๖. ยุทธศาสตร์การพัฒนาด้านเศรษฐกิจและการท่องเที่ยว

๖.๑ แผนงานการศาสนาวัฒนธรรมและนันทนาการ

ที่	โครงการ	วัตถุประสงค์	เป้าหมาย (ผลผลิตของโครงการ)	งบประมาณและที่มา					ตัวชี้วัด (KPI)	ผลที่คาดว่าจะได้รับ	หน่วยงาน รับผิดชอบหลัก
				๒๕๖๑ (บาท)	๒๕๖๒ (บาท)	๒๕๖๓ (บาท)	๒๕๖๔ (บาท)	๒๕๖๕ (บาท)			
๑	โครงการส่งเสริมการท่องเที่ยวเชิงอนุรักษ์วัฒนธรรมและภูมิปัญญาท้องถิ่น	- เพื่อสนับสนุนการท่องเที่ยวเชิงอนุรักษ์วัฒนธรรมท้องถิ่น - เพื่อกระตุ้นเศรษฐกิจการท่องเที่ยวระดับจังหวัด	ส่งเสริมการท่องเที่ยวเชิงอนุรักษ์วัฒนธรรมท้องถิ่น ได้แก่ ประเพณีไหว้พระจันทร์ ฯลฯ	๕๐๐,๐๐๐	๒,๘๐๐,๐๐๐	๒,๘๐๐,๐๐๐	๒,๘๐๐,๐๐๐	๒,๘๐๐,๐๐๐	เศรษฐกิจการท่องเที่ยวดีขึ้น	สามารถกระตุ้นการท่องเที่ยวของเทศบาล จังหวัด และกลุ่มจังหวัด ให้เป็นไปตามทิศทางการพัฒนาของจังหวัด	กองการศึกษา
รวม	๑ โครงการ			๕๐๐,๐๐๐	๒,๘๐๐,๐๐๐	๒,๘๐๐,๐๐๐	๒,๘๐๐,๐๐๐	๒,๘๐๐,๐๐๐			

บัญชีครุภัณฑ์
แผนพัฒนาท้องถิ่น (พ.ศ. ๒๕๖๑ - ๒๕๖๕)
เทศบาลตำบลทุ่งยาว

ที่	แผนงาน	หมวด	ประเภท	เป้าหมาย (ผลผลิตของครุภัณฑ์)	งบประมาณและที่มา					หน่วยงาน รับผิดชอบหลัก
					๒๕๖๑ (บาท)	๒๕๖๒ (บาท)	๒๕๖๓ (บาท)	๒๕๖๔ (บาท)	๒๕๖๕ (บาท)	
๑	แผนงานบริหารงานทั่วไป	ค่าครุภัณฑ์	ครุภัณฑ์สำนักงาน	- เครื่องถ่ายเอกสาร ระบบดิจิตอล (ขาว - ดำ) ความเร็ว ๔๐ แผ่นต่อนาที จำนวน ๑ เครื่อง	๑๘๐,๐๐๐	-	๑๘๐,๐๐๐	-	-	สำนักปลัด
				- หีบเหล็กเก็บเอกสาร จำนวน ๓ หีบ	๒๔,๐๐๐	-	-	-	-	กองคลัง
				- เครื่องปรับอากาศ แบบแยกส่วน ชนิดติดผนัง (มีระบบฟอกอากาศ) ขนาด ๑๘,๐๐๐ บีทียู จำนวน ๑ ตัว	๒๑,๐๐๐	-	-	-	-	สำนักปลัด
				- โต๊ะทำงาน จำนวน ๑ ตัว	๑๖,๕๐๐	-	-	-	-	กองคลัง
				- เครื่องปรับอากาศ แบบแยกส่วน ชนิดติดผนัง (มีระบบฟอกอากาศ) ขนาด ๑๒,๐๐๐ บีทียู จำนวน ๓ ตัว	-	๕๑,๐๐๐	-	-	-	สำนักปลัด

ที่	แผนงาน	หมวด	ประเภท	เป้าหมาย (ผลผลิตของครุภัณฑ์)	งบประมาณและที่มา					หน่วยงาน รับผิดชอบหลัก
					๒๕๖๑ (บาท)	๒๕๖๒ (บาท)	๒๕๖๓ (บาท)	๒๕๖๔ (บาท)	๒๕๖๕ (บาท)	
๑	แผนงานบริหารงานทั่วไป (ต่อ)	ค่าครุภัณฑ์	ครุภัณฑ์สำนักงาน	- โต๊ะทำงาน พร้อมเก้าอี้ จำนวน ๑ ชุด	-	๙,๕๐๐	-	-	-	สำนักปลัด
				- เครื่องบันทึกเสียง หน่วยความจำไม่น้อยกว่า ๔GB จำนวน ๑ เครื่อง	-	๕,๐๐๐	-	-	-	สำนักปลัด
				- เครื่องโทรสาร แบบใช้ กระดาษธรรมดา (ส่งเอกสารได้ครั้งละ ๒๐ แผ่น จำนวน ๑ เครื่อง	-	-	๑๘,๐๐๐	-	-	สำนักปลัด
				- อุปกรณ์อ่านบัตร แบบเนกประสงค์ (Smart Card Reader) จำนวน ๕ เครื่อง	-	๓,๕๐๐	-	-	-	สำนักปลัด
				- เครื่องปรับอากาศ แบบแยกส่วน แบบติดผนัง ขนาด ๒๔,๐๐๐ บีทียู จำนวน ๑ เครื่อง	-	-	๒๘,๐๐๐	-	-	กองคลัง

ที่	แผนงาน	หมวด	ประเภท	เป้าหมาย (ผลผลิตของครุภัณฑ์)	งบประมาณและที่มา					หน่วยงาน รับผิดชอบหลัก
					๒๕๖๑ (บาท)	๒๕๖๒ (บาท)	๒๕๖๓ (บาท)	๒๕๖๔ (บาท)	๒๕๖๕ (บาท)	
๑	แผนงานบริหารงานทั่วไป (ต่อ)	ค่าครุภัณฑ์	ครุภัณฑ์คอมพิวเตอร์	- เครื่องคอมพิวเตอร์ สำหรับงานประมวลผล แบบที่ ๑ จำนวน ๒ เครื่อง	๔๔,๐๐๐	-	-	-	-	กองคลัง
				- เครื่องคอมพิวเตอร์ สำหรับงานสำนักงาน จำนวน ๑ เครื่อง	๑๖,๐๐๐	-	-	-	-	สำนักปลัด
				- เครื่องสำรองไฟฟ้า ขนาด ๘๐๐ VA จำนวน ๒ เครื่อง	๕,๖๐๐	-	-	-	-	สำนักปลัด
				- เครื่องสำรองไฟฟ้า ขนาด ๘๐๐ VA จำนวน ๑ เครื่อง	๒,๘๐๐	-	-	-	-	กองคลัง
				- เครื่องคอมพิวเตอร์ สำหรับงานประมวลผล แบบที่ ๑ จำนวน ๑ เครื่อง	-	๒๒,๐๐๐	-	-	-	กองคลัง
				- เครื่องคอมพิวเตอร์โน้ตบุ๊ก สำหรับงานประมวลผล จำนวน ๑ เครื่อง	-	๒๑,๐๐๐	-	-	-	สำนักปลัด

ที่	แผนงาน	หมวด	ประเภท	เป้าหมาย (ผลผลิตของครุภัณฑ์)	งบประมาณและที่มา					หน่วยงาน รับผิดชอบหลัก
					๒๕๖๑ (บาท)	๒๕๖๒ (บาท)	๒๕๖๓ (บาท)	๒๕๖๔ (บาท)	๒๕๖๕ (บาท)	
๑	แผนงานบริหารงานทั่วไป (ต่อ)	ค่าครุภัณฑ์	ครุภัณฑ์คอมพิวเตอร์	- เครื่องพิมพ์ชนิดเลเซอร์ หรือชนิด LED ขาวดำ จำนวน ๑ เครื่อง	-	๒,๖๐๐	-	-	-	กองคลัง
				- เครื่องคอมพิวเตอร์โน้ตบุ๊ก สำหรับงานประมวลผล จำนวน ๑ เครื่อง	-	-	๒๒,๐๐๐	-	-	สำนักปลัด (งานประชาสัมพันธ์)
				- เครื่องคอมพิวเตอร์สำหรับ งานประมวลผล แบบที่ ๒* (จอภาพขนาดไม่น้อยกว่า ๑๙ นิ้ว) จำนวน ๑ เครื่อง	-	-	๓๐,๐๐๐	-	-	กองคลัง
				- เครื่องพิมพ์ชนิดเลเซอร์ หรือชนิด LED ขาวดำ (๑๘ หน้า/นาที) จำนวน ๑ เครื่อง	-	-	๒,๖๐๐	-	-	กองคลัง
				- เครื่องสำรองไฟฟ้า ขนาด ๘๐๐ VA จำนวน ๒ เครื่อง	-	๒,๕๐๐	๒,๕๐๐	-	-	กองคลัง

ที่	แผนงาน	หมวด	ประเภท	เป้าหมาย (ผลผลิตของครุภัณฑ์)	งบประมาณและที่มา					หน่วยงาน รับผิดชอบหลัก
					๒๕๖๑ (บาท)	๒๕๖๒ (บาท)	๒๕๖๓ (บาท)	๒๕๖๔ (บาท)	๒๕๖๕ (บาท)	
๑	แผนงานบริหารงานทั่วไป (ต่อ)	ค่าครุภัณฑ์	ครุภัณฑ์ยานพาหนะ และขนส่ง	- รถบรรทุก (ดีเซล) ขนาด ๑ ตัน ปริมาตร กระบอกสูบไม่ต่ำกว่า ๑๑๐ กิโลวัตต์ ขับเคลื่อน ๒ ล้อ แบบดับเบิลแคว็บ	-	๗๘๗,๐๐๐	-	-	-	สำนักปลัด
				- รถจักรยานยนต์ ขนาด ๑๑๐ ซีซี แบบเกียร์ธรรมดา จำนวน ๑ คัน	-	-	-	-	๔๐,๘๐๐	กองคลัง
			ครุภัณฑ์โฆษณาและ เผยแพร่	- เครื่องมัลติมีเดีย โปรเจคเตอร์ ระดับ XGA ขนาด ๓,๕๐๐ ANSI Lumens	-	-	๓๓,๗๐๐	-	-	สำนักปลัด (งานประชาสัมพันธ์)
				- ชุดลำโพงขยายเสียง อเนกประสงค์ ขนาด ๑๕ นิ้ว จำนวน ๑ ชุด	-	-	๖,๕๐๐	-	-	สำนักปลัด (งานประชาสัมพันธ์)
				- จอโปรเจคเตอร์ แบบขาตั้ง ขนาด ๗๐ X ๗๐ นิ้ว	-	-	๓,๐๐๐	-	-	สำนักปลัด (งานประชาสัมพันธ์)

ที่	แผนงาน	หมวด	ประเภท	เป้าหมาย (ผลผลิตของครุภัณฑ์)	งบประมาณและที่มา					หน่วยงาน รับผิดชอบหลัก
					๒๕๖๑ (บาท)	๒๕๖๒ (บาท)	๒๕๖๓ (บาท)	๒๕๖๔ (บาท)	๒๕๖๕ (บาท)	
๓	แผนงานการศึกษา	ค่าครุภัณฑ์	ครุภัณฑ์การแพทย์	- เครื่องซังน้ำหนัก แบบดิจิตอลพร้อมที่วัด ส่วนสูง จำนวน ๑ เครื่อง	๒๐,๐๐๐	-	-	-	-	กองการศึกษา
				- เครื่องซังน้ำหนักแบบคาน สมดุลพร้อมที่วัดส่วนสูง จำนวน ๑ เครื่อง	-	๘,๐๐๐	-	-	-	กองการศึกษา
			ครุภัณฑ์โฆษณาและ เผยแพร่	- กล้องถ่ายภาพนิ่ง ระบบดิจิตอล ความละเอียด ๑๗ ล้านพิกเซลขึ้นไป	๒๐,๐๐๐	-	-	-	-	กองการศึกษา
				- โทรทัศน์ แอล อี ดี (LED TV) ระดับความละเอียด จอภาพ ๑๙๒๐ x ๑๐๘๐ พิกเซล ขนาด ๔๐ นิ้ว	๑๖,๐๐๐	-	-	-	-	กองการศึกษา

ที่	แผนงาน	หมวด	ประเภท	เป้าหมาย (ผลผลิตของครุภัณฑ์)	งบประมาณและที่มา					หน่วยงาน รับผิดชอบหลัก
					๒๕๖๑ (บาท)	๒๕๖๒ (บาท)	๒๕๖๓ (บาท)	๒๕๖๔ (บาท)	๒๕๖๕ (บาท)	
๓	แผนงานการศึกษา (ต่อ)	ค่าครุภัณฑ์	ครุภัณฑ์โฆษณาและ เผยแพร่	- โทรทัศน์ แอล อี ดี (LED TV) แบบ Smart TV ระดับความละเอียดจอภาพ ๑๓๖๖ X ๗๖๘ พิกเซล ขนาด ๓๒ นิ้ว จำนวน ๒ เครื่อง	๒๐,๔๐๐	-	-	-	-	กองการศึกษา
				- เครื่องเล่นซีดี รองรับ DVD VCD CD MP๓ มีช่อง USB ช่องไมค์ จำนวน ๒ เครื่อง	๖,๐๐๐	-	-	-	-	กองการศึกษา
				- เครื่องขยายเสียง เคลื่อนที่แบบลากจูง พร้อมกับไมโครโฟน จำนวน ๑ ชุด	-	-	๑๒,๐๐๐	-	-	กองการศึกษา (ศูนย์พัฒนา เด็กเล็กฯ)
			ครุภัณฑ์สำนักงาน	- เครื่องถ่ายเอกสาร ระบบดิจิทัล (ขาว - ดำ และสี) ความเร็ว ๓๐ แผ่นต่อนาที	๒๕๐,๐๐๐	-	-	-	-	กองการศึกษา

ที่	แผนงาน	หมวด	ประเภท	เป้าหมาย (ผลผลิตของครุภัณฑ์)	งบประมาณและที่มา					หน่วยงาน รับผิดชอบหลัก
					๒๕๖๑ (บาท)	๒๕๖๒ (บาท)	๒๕๖๓ (บาท)	๒๕๖๔ (บาท)	๒๕๖๕ (บาท)	
๓	แผนงานการศึกษา (ต่อ)	ค่าครุภัณฑ์	ครุภัณฑ์สำนักงาน	- เครื่องดูดฝุ่น ขนาด ๒๕ ลิตร จำนวน ๑ เครื่อง	๑๔,๐๐๐	-	๑๔,๐๐๐	-	-	กองการศึกษา (ศูนย์พัฒนา เด็กเล็กฯ)
				- เครื่องปรับอากาศ แบบแยกส่วน ชนิดติดผนัง (มีระบบฟอกอากาศ) ขนาด ๑๘,๐๐๐ บีทียู จำนวน ๒ ตัว	๔๒,๐๐๐	-	-	-	-	กองการศึกษา
				- พัดลมดูดอากาศออก ขนาดใบพัด ๘ นิ้ว ติดตั้ง บนผนัง จำนวน ๘ ตัว	๒๒,๘๐๐	-	-	-	-	กองการศึกษา
				- โต๊ะทำงานพร้อมเก้าอี้ จำนวน ๓ ชุด	๒๘,๕๐๐	-	-	-	-	กองการศึกษา
				- เก้าอี้ทำงาน จำนวน ๑ ตัว	-	๒,๕๐๐	-	-	-	กองการศึกษา
				- เก้าอี้ทำงาน จำนวน ๒ ตัว	-	-	๖,๐๐๐	-	-	กองการศึกษา

ที่	แผนงาน	หมวด	ประเภท	เป้าหมาย (ผลผลิตของครุภัณฑ์)	งบประมาณและที่มา					หน่วยงาน รับผิดชอบหลัก
					๒๕๖๑ (บาท)	๒๕๖๒ (บาท)	๒๕๖๓ (บาท)	๒๕๖๔ (บาท)	๒๕๖๕ (บาท)	
๓	แผนงานการศึกษา (ต่อ)	ค่าครุภัณฑ์	ครุภัณฑ์สำนักงาน	- ตู้วางแฟ้ม แบบไม้ จำนวน ๒ ตู้	-	-	๗,๐๐๐	-	-	กองการศึกษา
				- โต๊ะทำงานพร้อมเก้าอี้ จำนวน ๑ ชุด	-	๙,๕๐๐	-	-	-	กองการศึกษา (ศูนย์พัฒนา เด็กเล็กฯ)
				- พัดลมระบายอากาศ แบบติดผนัง ขนาด ๑๒ นิ้ว จำนวน ๘ ตัว	-	-	๒๐,๐๐๐	-	-	กองการศึกษา (ศูนย์พัฒนา เด็กเล็กฯ)
				- เครื่องปรับอากาศ แบบแยกส่วน แบบติดผนัง ขนาด ๒๔,๐๐๐ บีทียู จำนวน ๒ เครื่อง	-	-	๕๖,๐๐๐	-	-	กองการศึกษา (ศูนย์พัฒนา เด็กเล็กฯ)
				- โต๊ะทำงานพร้อมเก้าอี้ จำนวน ๓ ชุด	-	-	๒๘,๕๐๐	-	-	กองการศึกษา (ศูนย์พัฒนา เด็กเล็กฯ)

ที่	แผนงาน	หมวด	ประเภท	เป้าหมาย (ผลผลิตของครุภัณฑ์)	งบประมาณและที่มา					หน่วยงาน รับผิดชอบหลัก
					๒๕๖๑ (บาท)	๒๕๖๒ (บาท)	๒๕๖๓ (บาท)	๒๕๖๔ (บาท)	๒๕๖๕ (บาท)	
๓	แผนงานการศึกษา (ต่อ)	ค่าครุภัณฑ์	ครุภัณฑ์งานบ้าน งานครัว	- ตู้เย็น ขนาด ๕ คิวบิกฟุต จำนวน ๑ ตู้	-	-	๖,๕๐๐	-	-	กองการศึกษา (ศูนย์พัฒนา เด็กเล็กฯ)
			ครุภัณฑ์คอมพิวเตอร์	- เครื่องคอมพิวเตอร์ สำหรับงานประมวลผล แบบที่ ๑ จำนวน ๑ เครื่อง	๒๒,๐๐๐	๒๒,๐๐๐	-	-	-	กองการศึกษา
			- เครื่องพิมพ์ Multifunction ชนิดเลเซอร์/ชนิด LED สี จำนวน ๑ เครื่อง	๑๗,๐๐๐	๑๗,๐๐๐	-	-	-	กองการศึกษา	
			- เครื่องสำรองไฟฟ้า ขนาด ๘๐๐ VA จำนวน ๔ เครื่อง	๑๒,๘๐๐	-	-	-	-	กองการศึกษา	
			- เครื่องสำรองไฟฟ้า ขนาด ๘๐๐ VA จำนวน ๑ เครื่อง	-	๒,๕๐๐	-	-	-	กองการศึกษา	

ที่	แผนงาน	หมวด	ประเภท	เป้าหมาย (ผลผลิตของครุภัณฑ์)	งบประมาณและที่มา					หน่วยงาน รับผิดชอบหลัก
					๒๕๖๑ (บาท)	๒๕๖๒ (บาท)	๒๕๖๓ (บาท)	๒๕๖๔ (บาท)	๒๕๖๕ (บาท)	
๔	แผนงานสาธารณสุข	ค่าครุภัณฑ์	ครุภัณฑ์คอมพิวเตอร์	- เครื่องคอมพิวเตอร์โน้ตบุ๊ก สำหรับงานประมวลผล จำนวน ๑ เครื่อง	-	๒๑,๐๐๐	-	-	-	กองสาธารณสุขฯ
				- เครื่องคอมพิวเตอร์ สำหรับงานประมวลผล แบบที่ ๑ จำนวน ๑ เครื่อง	๒๒,๐๐๐	-	๒๒,๐๐๐	-	-	กองสาธารณสุขฯ
				- เครื่องสำรองไฟฟ้า ขนาด ๘๐๐ VA จำนวน ๑ เครื่อง	๒,๕๐๐	-	๒,๕๐๐	-	-	กองสาธารณสุขฯ
			ครุภัณฑ์สำนักงาน	- โต๊ะทำงาน จำนวน ๑ ตัว	๗,๐๐๐	-	-	-	-	กองสาธารณสุขฯ
				- โต๊ะทำงานพร้อมเก้าอี้ จำนวน ๑ ชุด	-	๙,๕๐๐	-	-	-	กองสาธารณสุขฯ
				- เก้าอี้ทำงาน จำนวน ๓ ตัว	-	๗,๕๐๐	-	-	-	กองสาธารณสุขฯ
				- ตู้เหล็ก แบบ ๒ บาน จำนวน ๑ ตู้	-	-	-	๕,๕๐๐	-	กองสาธารณสุขฯ

ที่	แผนงาน	หมวด	ประเภท	เป้าหมาย (ผลผลิตของครุภัณฑ์)	งบประมาณและที่มา					หน่วยงาน รับผิดชอบหลัก
					๒๕๖๑ (บาท)	๒๕๖๒ (บาท)	๒๕๖๓ (บาท)	๒๕๖๔ (บาท)	๒๕๖๕ (บาท)	
๔	แผนงานสาธารณสุข (ต่อ)	ค่าครุภัณฑ์	ครุภัณฑ์การเกษตร	- เครื่องพ่นหมอกควัน จำนวน ๑ เครื่อง	-	-	-	๕๙,๐๐๐	-	กองสาธารณสุขฯ
			ครุภัณฑ์ยานพาหนะ และขนส่ง	- รถบรรทุกขยະ ขนาด ๖ ตัน ๖ ล้อ ปริมาตรกระบอกลูกสูบ ไม่ต่ำกว่า ๖,๐๐๐ ซีซี หรือ กำลังเครื่องยนต์สูงสุด ไม่ต่ำกว่า ๑๗๐ กิโลวัตต์ แบบอัติโนมัติ จำนวน ๑ คัน	-	๒,๔๐๐,๐๐๐	๒,๔๐๐,๐๐๐	๒,๔๐๐,๐๐๐	๒,๔๐๐,๐๐๐	กองสาธารณสุขฯ
				- รถจักรยานยนต์ ขนาด ๑๑๐ ซีซี แบบเกียร์อัตโนมัติ จำนวน ๑ คัน	-	-	๔๘,๕๐๐	-	-	กองสาธารณสุขฯ
			ครุภัณฑ์งานบ้าน งานครัว	- เครื่องตัดหญ้า แบบข้อแข็ง จำนวน ๒ เครื่อง	-	-	๙,๕๐๐	๙,๕๐๐	-	กองสาธารณสุขฯ

ที่	แผนงาน	หมวด	ประเภท	เป้าหมาย (ผลผลิตของครุภัณฑ์)	งบประมาณและที่มา					หน่วยงาน รับผิดชอบหลัก
					๒๕๖๑ (บาท)	๒๕๖๒ (บาท)	๒๕๖๓ (บาท)	๒๕๖๔ (บาท)	๒๕๖๕ (บาท)	
๕	แผนงานเคหะและชุมชน	ค่าครุภัณฑ์	ครุภัณฑ์ก่อสร้าง	- รถตักน้ำชุดหลัง ชนิดขับเคลื่อน ๔ ล้อ จำนวน ๑ คัน	-	-	๓,๓๐๐,๐๐๐	๓,๓๐๐,๐๐๐	-	กองสาธารณสุขฯ กองช่าง
				- เลื่อยโซยนต์ จำนวน ๑ เครื่อง	๑๒,๐๐๐	-	-	-	-	กองช่าง
			ครุภัณฑ์คอมพิวเตอร์	- เครื่องคอมพิวเตอร์โน้ตบุ๊ก สำหรับงานประมวลผล จำนวน ๑ เครื่อง	๒๑,๐๐๐	-	-	-	-	กองช่าง
				- เครื่องพิมพ์ Multifunction ชนิด เลเซอร์ หรือชนิด LED สี จำนวน ๑ เครื่อง	๑๗,๐๐๐	-	-	-	-	กองช่าง

ที่	แผนงาน	หมวด	ประเภท	เป้าหมาย (ผลผลิตของครุภัณฑ์)	งบประมาณและที่มา					หน่วยงาน รับผิดชอบหลัก
					๒๕๖๑ (บาท)	๒๕๖๒ (บาท)	๒๕๖๓ (บาท)	๒๕๖๔ (บาท)	๒๕๖๕ (บาท)	
๕	แผนงานเคหะและชุมชน (ต่อ)	ค่าครุภัณฑ์	ครุภัณฑ์สำนักงาน	- ตู้บานเลื่อนกระจก จำนวน ๒ ตู้	๙,๐๐๐	-	-	-	-	กองช่าง
				- ตู้บานเลื่อนทึบ จำนวน ๑ ตู้	๔,๒๐๐	-	-	-	-	กองช่าง
				- ตู้เอนกประสงค์ ๓ in ๑ จำนวน ๑ ตู้	๖,๕๐๐	-	-	-	-	กองช่าง
				- เก้าอี้หิน จำนวน ๑๐ ตัว	๒๐,๐๐๐	-	-	-	-	กองช่าง
				- โต๊ะทำงานพร้อมเก้าอี้ จำนวน ๑ ชุด		๙,๕๐๐	-	-	-	กองช่าง
				- เก้าอี้ทำงาน จำนวน ๔ ตัว	-	๑๐,๐๐๐	-	-	-	กองช่าง

ที่	แผนงาน	หมวด	ประเภท	เป้าหมาย (ผลผลิตของครุภัณฑ์)	งบประมาณและที่มา					หน่วยงาน รับผิดชอบหลัก
					๒๕๖๑ (บาท)	๒๕๖๒ (บาท)	๒๕๖๓ (บาท)	๒๕๖๔ (บาท)	๒๕๖๕ (บาท)	
๖	แผนงานการศาสนา วัฒนธรรมและนันทนาการ	ค่าครุภัณฑ์	ครุภัณฑ์การแพทย์	- เครื่องซังน้ำหนัก แบบดิจิตอลพร้อมที่วัด ส่วนสูง จำนวน ๑ เครื่อง	๒๐,๐๐๐	-	-	-	-	กองการศึกษา (ศูนย์ออกกำลังกาย)
			ครุภัณฑ์โฆษณาและ เผยแพร่	- โทรทัศน์ แอล อี ดี (LED TV) ระดับความละเอียด จอภาพ ๑๙๒๐ X ๑๐๘๐ พิกเซล ขนาด ๓๒ นิ้ว	๑๓,๐๐๐	-	-	-	-	กองการศึกษา (ศูนย์ออกกำลังกาย)
			ครุภัณฑ์สำนักงาน	- เครื่องดูดฝุ่น ขนาด ๑๕ ลิตร	๑๓,๐๐๐	-	-	-	-	กองการศึกษา (ศูนย์ออกกำลังกาย)
			ครุภัณฑ์กีฬา	- เครื่องออกกำลังกาย กลางแจ้ง ประเภทต่าง ๆ สำหรับติดตั้งบริเวณสนาม เด็กเล่นเทศบาล	๓๐๐,๐๐๐	-	-	-	-	กองการศึกษา

ที่	แผนงาน	หมวด	ประเภท	เป้าหมาย (ผลผลิตของครุภัณฑ์)	งบประมาณและที่มา					หน่วยงาน รับผิดชอบหลัก
					๒๕๖๑ (บาท)	๒๕๖๒ (บาท)	๒๕๖๓ (บาท)	๒๕๖๔ (บาท)	๒๕๖๕ (บาท)	
๖	แผนงานการศาสนา วัฒนธรรมและนันทนาการ (ต่อ)	ค่าครุภัณฑ์	ครุภัณฑ์กีฬา	- โต๊ะปิงปอง ขนาด ๙ X ๕ X ๒ ฟุต จำนวน ๑ โต๊ะ	-	-	๓๐,๐๐๐	-	-	กองการศึกษา (ศูนย์ออกกำลังกาย)
				- ลู่วิ่งไฟฟ้า ขนาด ๖๐ X ๑๕๐ ซม. มอเตอร์ไฟฟ้า AC ๓.๐ HP หน้าจอแสดงผล จำนวน ๑ เครื่อง	-	-	๙๕,๐๐๐	-	-	กองการศึกษา (ศูนย์ออกกำลังกาย)
				- เครื่องเล่นปั่นจักรยาน ขนาด ๑๐๕ X ๕๐ X ๑๐๕ ซม. ระบบสายพาน หน้าจอ Monitor จำนวน ๑ เครื่อง	-	-	๓๐,๐๐๐	-	-	กองการศึกษา (ศูนย์ออกกำลังกาย)



ส่วนที่ ๔
การติดตามและประเมินผล

ส่วนที่ ๔

การติดตามและประเมินผล

การติดตามและประเมินผลโครงการเป็นหน้าที่ที่สำคัญอย่างหนึ่งในการดำเนินงานพัฒนาองค์กรปกครองส่วนท้องถิ่น ดังนั้นองค์กรปกครองส่วนท้องถิ่นจึงจำเป็นต้องมีองค์กรที่ทำหน้าที่ติดตามและประเมินผล การพัฒนา ซึ่งตามระเบียบกระทรวงมหาดไทยว่าด้วยการจัดทำแผนพัฒนาขององค์กรปกครองส่วนท้องถิ่น พ.ศ. ๒๕๔๘ ข้อ ๒๘ (แก้ไขเพิ่มเติม) ฉบับที่ ๓ พ.ศ. ๒๕๖๑ กำหนดให้ผู้บริหารท้องถิ่นแต่งตั้งคณะกรรมการ ติดตามและประเมินผลแผนพัฒนาท้องถิ่น เพื่อเป็นองค์กรรับผิดชอบในการติดตามและประเมินผลโครงการ

๑. การติดตามและประเมินผลยุทธศาสตร์

เทศบาลตำบลทุ่งยาวได้กำหนดการติดตามและประเมินผลยุทธศาสตร์ เป็นไปตามแนวทางการ พิจารณาการติดตามและประเมินผลแผนพัฒนาท้องถิ่นตามระเบียบกระทรวงมหาดไทยว่าด้วยการจัดทำ แผนพัฒนาขององค์กรปกครองส่วนท้องถิ่น พ.ศ. ๒๕๔๘ (แก้ไขเพิ่มเติม) ฉบับที่ ๓ พ.ศ. ๒๕๖๑ ซึ่งเป็นแบบที่ กำหนดให้คณะกรรมการติดตามและประเมินผลแผนพัฒนาท้องถิ่นดำเนินการให้คะแนนตามเกณฑ์ที่กำหนดไว้ ซึ่งเป็นส่วนหนึ่งของการติดตามและประเมินผลแผนพัฒนาโดยดำเนินการให้แล้วเสร็จภายในหกสิบวันนับแต่ วันที่ประกาศใช้งบประมาณรายจ่าย

แบบรายงานการติดตามและประเมินผลยุทธศาสตร์

แบบรายงานการติดตามและประเมินผลยุทธศาสตร์ เป็นไปตามแนวทางการพิจารณาการติดตามและ ประเมินผลยุทธศาสตร์เพื่อความสอดคล้องแผนพัฒนาท้องถิ่น รายละเอียดประกอบด้วย

- ๑.๑ ข้อมูลสภาพทั่วไปและข้อมูลพื้นฐานขององค์กรปกครองส่วนท้องถิ่น ๒๐ คะแนน
- ๑.๒ การวิเคราะห์สถานการณ์และศักยภาพ ๒๐ คะแนน
- ๑.๓ ยุทธศาสตร์ ๖๐ คะแนน ประกอบด้วย

- (๑) ยุทธศาสตร์ขององค์กรปกครองส่วนท้องถิ่น ๑๐ คะแนน
- (๒) ยุทธศาสตร์ขององค์กรปกครองส่วนท้องถิ่นในเขตจังหวัด ๑๐ คะแนน
- (๓) ยุทธศาสตร์จังหวัด ๑๐ คะแนน
- (๔) วิสัยทัศน์ ๕ คะแนน
- (๕) กลยุทธ์ ๕ คะแนน
- (๖) เป้าประสงค์ของแต่ละประเด็นกลยุทธ์ ๕ คะแนน
- (๗) จุดยืนทางยุทธศาสตร์ ๕ คะแนน
- (๘) แผนงาน ๕ คะแนน
- (๙) ความเชื่อมโยงของยุทธศาสตร์ในภาพรวม ๕ คะแนน

คะแนนรวม ๑๐๐ คะแนน เกณฑ์ที่ควรได้เพื่อให้เกิดความสอดคล้องและขับเคลื่อนการพัฒนาท้องถิ่น ขององค์กรปกครองส่วนท้องถิ่น ไม่น้อยกว่าร้อยละ ๘๐ (๘๐ คะแนน)

๒. การติดตามและประเมินผลโครงการ

เทศบาลตำบลทุ่งยาวได้กำหนดการติดตามและประเมินผลโครงการ เป็นไปตามแนวทางการพิจารณา การติดตามและประเมินผลแผนพัฒนาท้องถิ่นตามระเบียบกระทรวงมหาดไทยว่าด้วยการจัดทำแผนพัฒนาของ องค์การปกครองส่วนท้องถิ่น พ.ศ. ๒๕๔๘ (แก้ไขเพิ่มเติม) ฉบับที่ ๓ พ.ศ. ๒๕๖๑ ซึ่งเป็นแบบที่กำหนดให้ คณะกรรมการติดตามและประเมินผลแผนพัฒนาท้องถิ่นดำเนินการให้คะแนนตามเกณฑ์ที่กำหนดไว้ ซึ่งเป็น ส่วนหนึ่งของการติดตามและประเมินผลแผนพัฒนา โดยดำเนินการให้แล้วเสร็จภายในหกสิบวันนับแต่วันที่ ประกาศใช้งบประมาณรายจ่าย

แบบรายงานการติดตามและประเมินผลโครงการ

แบบรายงานการติดตามและประเมินผลโครงการ เป็นไปตามแนวทางการพิจารณาการติดตามและ ประเมินผลโครงการเพื่อความสอดคล้องแผนพัฒนาท้องถิ่น รายละเอียดประกอบด้วย

๒.๑ การสรุปสถานการณ์การพัฒนา ๑๐ คะแนน

๒.๒ การประเมินผลการนำแผนพัฒนาท้องถิ่นไปปฏิบัติในเชิงปริมาณ ๑๐ คะแนน

๒.๓ การประเมินผลการนำแผนพัฒนาท้องถิ่นไปปฏิบัติในเชิงคุณภาพ ๑๐ คะแนน

๒.๔ ยุทธศาสตร์และแผนงาน ๑๐ คะแนน

๒.๕ โครงการพัฒนา ๖๐ คะแนน ประกอบด้วย

(๑) ความชัดเจนของชื่อโครงการ ๕ คะแนน

(๒) กำหนดวัตถุประสงค์สอดคล้องกับโครงการ ๕ คะแนน

(๓) เป้าหมาย (ผลผลิตของโครงการ) มีความชัดเจนนำไปสู่การตั้งงบประมาณได้ถูกต้อง ๕ คะแนน

(๔) โครงการมีความสอดคล้องกับแผนยุทธศาสตร์ชาติ ๒๐ ปี ๕ คะแนน

(๕) เป้าหมาย (ผลผลิตของโครงการ) มีความสอดคล้องกับแผนพัฒนาเศรษฐกิจและสังคม

แห่งชาติ ฉบับที่ ๑๒ ๕ คะแนน

(๖) โครงการมีความสอดคล้องกับ Thailand ๔.๐ ๕ คะแนน

(๗) โครงการสอดคล้องกับยุทธศาสตร์จังหวัด ๕ คะแนน

(๘) โครงการแก้ไขปัญหาความยากจนหรือการเสริมสร้างให้ประเทศชาติมั่นคง มั่งคั่ง ยั่งยืน

ภายใต้หลักปรัชญา ๕ คะแนน

(๙) งบประมาณ มีความสอดคล้องกับเป้าหมาย (ผลผลิตของโครงการ) ๕ คะแนน

(๑๐) มีการประมาณการราคาถูกต้องตามหลักวิธีการงบประมาณ ๕ คะแนน

(๑๑) มีการกำหนดตัวชี้วัด (KPI) และสอดคล้องกับวัตถุประสงค์และผลที่คาดว่าจะได้รับ ๕ คะแนน

(๑๒) ผลที่คาดว่าจะได้รับ สอดคล้องกับวัตถุประสงค์ ๕ คะแนน

คะแนนรวม ๑๐๐ คะแนน เกณฑ์ที่ควรได้เพื่อให้เกิดความสอดคล้องและขับเคลื่อนการพัฒนาท้องถิ่น ขององค์การปกครองส่วนท้องถิ่น ไม่ควรมีน้อยกว่าร้อยละ ๘๐ (๘๐ คะแนน)

๓. สรุปผลการพัฒนาท้องถิ่น

๓.๑ การวัดผลในเชิงปริมาณและเชิงคุณภาพ

ข้อ ๓๐ (๕) ของระเบียบกระทรวงมหาดไทยว่าด้วยการจัดทำแผนพัฒนาขององค์กรปกครองส่วนท้องถิ่น พ.ศ. ๒๕๔๘ (แก้ไขเพิ่มเติม) ฉบับที่ ๓ พ.ศ. ๒๕๖๑ กำหนดว่า ผู้บริหารท้องถิ่นเสนอผลการติดตามและประเมินผลต่อสภาท้องถิ่น และคณะกรรมการพัฒนาท้องถิ่น พร้อมทั้งประกาศผลการติดตามและประเมินผลแผนพัฒนาให้ประชาชนในท้องถิ่นทราบในที่เปิดเผยภายในสัปดาห์นับแต่วันที่ผู้บริหารท้องถิ่นเสนอผลการติดตามและประเมินผลดังกล่าว และต้องปิดประกาศโดยเปิดเผยไม่น้อยกว่าสามสิบวัน โดยอย่างน้อยปีละหนึ่งครั้งภายในเดือนธันวาคมของทุกปี และ ข้อ ๒๙ (๓) กำหนดว่า ให้องค์กรปกครองส่วนท้องถิ่นรายงานผลและเสนอความเห็นซึ่งได้จากการติดตามและประเมินผลแผนพัฒนาต่อผู้บริหารท้องถิ่น เพื่อให้ผู้บริหารท้องถิ่นเสนอต่อสภาท้องถิ่น และคณะกรรมการพัฒนาท้องถิ่น พร้อมทั้งประกาศผลการติดตามและประเมินผลแผนพัฒนาให้ประชาชนในท้องถิ่นทราบในที่เปิดเผยภายในสัปดาห์นับแต่วันรายงานผลและเสนอความเห็นดังกล่าวและต้องปิดประกาศไว้เป็นระยะเวลาไม่น้อยกว่าสามสิบวัน โดยอย่างน้อยปีละหนึ่งครั้งภายในเดือนธันวาคมของทุกปี

การติดตามและประเมินผลเพื่อสรุปผลการพัฒนาท้องถิ่นในภาพรวม เพื่อให้เป็นไปตามระเบียบฯ มีขั้นตอนดังต่อไปนี้

ขั้นตอนที่ ๑ คณะกรรมการติดตามและประเมินผลแผนพัฒนาเทศบาลตำบลทุ่งยาว กำหนดกรอบแนวทาง และวิธีการ ในการติดตามและประเมินผลแผนพัฒนาขององค์กรปกครองส่วนท้องถิ่นและประเมินผลโครงการพัฒนาตามที่ได้ดำเนินการ ดังนี้

๑.๑ การกำหนดกรอบ แนวทาง และวิธีการติดตามและประเมินผล กำหนดแนวทางการติดตามและประเมินผลแผนพัฒนาขององค์กรปกครองส่วนท้องถิ่น ดังนี้

- ๑) ความสอดคล้องของยุทธศาสตร์ และแนวทางการพัฒนาที่กำหนด
- ๒) ความเพียงพอของทรัพยากรเพื่อการดำเนินกิจกรรมของหน่วยงาน
- ๓) ความก้าวหน้าของกิจกรรมที่กำหนดไว้ตามแผนโดยมีการติดตามผล
- ๔) ประสิทธิภาพ เป็นการศึกษาความสัมพันธ์ระหว่างผลผลิตกับทรัพยากรที่ใช้ในการประเมินประสิทธิภาพ
- ๕) ประสิทธิภาพ เป็นการศึกษาผลที่ได้รับ
- ๖) ผลลัพธ์และผลผลิต เป็นการศึกษาประโยชน์ที่เกิดจากการทำกิจกรรมที่มีต่อกลุ่มเป้าหมายที่ได้รับบริการ และการประเมินผลผลิตที่เกิดขึ้นจากกิจกรรม
- ๗) การประเมินผลกระทบ เป็นการศึกษาผลที่ได้รับรวมยอด

คณะกรรมการติดตามและประเมินผลแผนพัฒนาท้องถิ่นอาจนำแนวทางทั้งหมดที่กำหนดมาใช้ หรืออาจเลือกใช้ในบางแนวทางในการติดตามและประเมินผลแผนพัฒนาขององค์กรปกครองส่วนท้องถิ่น โดยอย่างน้อยต้องสามารถประเมินความสอดคล้อง และความสามารถวัดความสำเร็จ หรือความก้าวหน้าของแผนการพัฒนาขององค์กรปกครองส่วนท้องถิ่นได้ ทั้งนี้ขึ้นอยู่กับคณะกรรมการติดตามและประเมินผลแผนพัฒนาเทศบาลตำบลทุ่งยาวจะพิจารณา

๑.๒ การกำหนดกรอบ แนวทาง และวิธีการในการติดตามและประเมินผลโครงการพัฒนาตามแผนการพัฒนารองขององค์กรปกครองส่วนท้องถิ่น อาจกำหนดแนวทาง ดังนี้

- ๑) การประเมินผลกระบวนการหรือการประเมินประสิทธิภาพ
- ๒) การประเมินผลโครงการหรือการประเมินประสิทธิผล
- ๓) การประเมินผลกระทบ

ขั้นตอนที่ ๒ คณะกรรมการติดตามและประเมินผลแผนพัฒนาท้องถิ่นดำเนินการติดตามและประเมินผลแผนการพัฒนารองขององค์กรปกครองส่วนท้องถิ่น ตามกรอบแนวทางและวิธีการที่กำหนด โดยสามารถติดตามและประเมินผลได้ตลอดระยะเวลาของแผนการพัฒนารองขององค์กรปกครองส่วนท้องถิ่น

ขั้นตอนที่ ๓ คณะกรรมการติดตามและประเมินผลแผนพัฒนาท้องถิ่นดำเนินการติดตามและประเมินผลโครงการพัฒนา ตามกรอบแนวทางและวิธีการที่กำหนด โดยสามารถติดตามและประเมินผลได้ตั้งแต่ก่อนเริ่มโครงการพัฒนาตามแผนดำเนินงานจนถึงสิ้นสุดโครงการ

ขั้นตอนที่ ๔ รายงานและเสนอความเห็นชอบซึ่งได้จากการติดตามและประเมินผลแผนการพัฒนารองขององค์กรปกครองส่วนท้องถิ่น และผลการติดตามและประเมินโครงการพัฒนาต่อผู้บริหารท้องถิ่น เพื่อให้ผู้บริหารท้องถิ่นนำเสนอต่อสภาท้องถิ่น และคณะกรรมการพัฒนาท้องถิ่น พร้อมประกาศผลการติดตามและประเมินผลให้ประชาชนในท้องถิ่นทราบโดยทั่วกัน อย่างน้อยปีละหนึ่งครั้งภายในเดือนธันวาคมของทุกปี

ขั้นตอนที่ ๕ คณะกรรมการติดตามและประเมินผลแผนพัฒนาท้องถิ่นอาจให้ความเห็นชอบหรือข้อเสนอแนะในรายงานการติดตามและประเมินผลแผนการพัฒนารองขององค์กรปกครองส่วนท้องถิ่น และโครงการพัฒนาต่อผู้บริหารท้องถิ่น เพื่อให้ผู้บริหารท้องถิ่นเสนอต่อสภาท้องถิ่น และคณะกรรมการพัฒนาท้องถิ่นได้

วิธีการติดตามและประเมินผล มีขั้นตอนการติดตามและประเมินผลดังนี้

๑. กำหนดกรอบ แนวทาง และวิธีการในการติดตามและประเมินผลแผนการพัฒนารองขององค์กรปกครองส่วนท้องถิ่น
๒. สร้างและพัฒนาเครื่องมือสำหรับการติดตามและประเมินผล
๓. เสนอคณะกรรมการติดตามและประเมินผลแผนพัฒนาองค์กรปกครองส่วนท้องถิ่นเพื่อพิจารณาให้ความเห็นชอบกรอบแนวทาง วิธีการ และเครื่องมือสำหรับการติดตามและประเมินผล
๔. ประชุมชี้แจงแนวทาง วิธีการติดตามและประเมินผล ร่วมกับคณะผู้บริหาร และผู้ที่เกี่ยวข้องเพื่อจัดเตรียมข้อมูลสำหรับรองรับการประเมินก่อนลงพื้นที่จริง
๕. ลงพื้นที่สำหรับติดตามและประเมินผลแผนการพัฒนารองขององค์กรปกครองส่วนท้องถิ่น ตามกรอบแนวทาง และวิธีการที่กำหนด
๖. ประชุมสำหรับการติดตามและประเมินผลกับคณะผู้บริหารและผู้ที่เกี่ยวข้องตามกรอบแนวทาง และวิธีการที่กำหนด

แบบรายงานแลมเครื่องมือที่ใช้ในการติดตามและประเมินผล

ในการติดตามและประเมินผลแผนการพัฒนขององค์กรปกครองส่วนท้องถิ่น เทศบาลตำบลทุ่งยาว กำหนดเครื่องมือที่ใช้ในการวัดผลเชิงปริมาณและเชิงคุณภาพ โดยใช้แบบรายงานตามคู่มือการติดตามและประเมินผลการจัดทำและประเมินผลการจัดทำและแปลงแผนไปสู่การปฏิบัติขององค์กรปกครองส่วนท้องถิ่น ดังนี้

การวัดผลเชิงปริมาณ

ในการวัดผลการพัฒนาท้องถิ่นในภาพรวมเชิงปริมาณ ใช้แบบที่ ๒ แบบติดตามผลการดำเนินงานขององค์กรปกครองส่วนท้องถิ่นในการติดตามและประเมินผล ประกอบไปด้วยเนื้อหาที่สำคัญ ๔ ส่วน คือ

ส่วนที่ ๑ ข้อมูลทั่วไป

- ชื่อหน่วยงาน
- ไตรมาสที่รายงาน

ส่วนที่ ๒ ผลการดำเนินงานตามแผนปฏิบัติการ ๓ ปี

- จำนวนโครงการและงบประมาณตามแผนพัฒนา ๓ ปี
- จำนวนโครงการตามแผนยุทธศาสตร์การพัฒนาจังหวัด
- ผลการดำเนินงานตามแผนพัฒนาประจำปี
- จำนวนโครงการที่มีการเปลี่ยนแปลง
- การเบิกจ่ายงบประมาณ

ส่วนที่ ๓ ผลการดำเนินงานตามโครงการที่ได้รับเงินอุดหนุนเฉพาะกิจ

- โครงการที่ได้รับเงินอุดหนุนเฉพาะกิจประจำปี

ส่วนที่ ๔ ปัญหาและอุปสรรคในการปฏิบัติงาน

การวัดผลเชิงคุณภาพ

ในการวัดผลการพัฒนาท้องถิ่นในภาพรวมเชิงคุณภาพ ใช้แบบที่ ๓/๑ แบบประเมินผลการดำเนินงานตามแผนยุทธศาสตร์ ประกอบไปด้วยเนื้อหาที่สำคัญ ๓ ส่วนคือ

ส่วนที่ ๑ ข้อมูลทั่วไป

- ชื่อองค์กรปกครองส่วนท้องถิ่น
- วัน/เดือน/ปีที่รายงาน

ส่วนที่ ๒ ยุทธศาสตร์และโครงการในปีนั้น

- ยุทธศาสตร์และจำนวนโครงการที่ปรากฏอยู่ในแผน และจำนวนโครงการที่ได้ปฏิบัติ

ส่วนที่ ๓ ผลการดำเนินงาน

- ความพึงพอใจต่อผลการดำเนินงานขององค์กรปกครองส่วนท้องถิ่นในภาพรวม
- ผลการดำเนินงานในแต่ละยุทธศาสตร์

ความพึงพอใจต่อผลการดำเนินงานขององค์กรปกครองส่วนท้องถิ่นในภาพรวมเครื่องมือที่ใช้ในการติดตามและประเมินผล คือ แบบสอบถาม ซึ่งได้จากการใช้แบบที่ ๓/๒ สอบถามความคิดเห็นจากกลุ่มเป้าหมายที่เกี่ยวข้อง โดยทำการวัดใน ๘ ประเด็น คือ

- ๑) การเปิดโอกาสให้ประชาชนเข้ามามีส่วนร่วมในโครงการ/กิจกรรม
- ๒) การประชาสัมพันธ์ให้ประชาชนรับรู้ข้อมูลของโครงการ/กิจกรรม
- ๓) การเปิดโอกาสให้ประชาชนแสดงความคิดเห็นในโครงการ/กิจกรรม
- ๔) การรายงานผลการดำเนินงานของโครงการ/กิจกรรมให้ประชาชนทราบ

- ๕) การเปิดโอกาสให้ประชาชนตรวจสอบการดำเนินโครงการ/กิจกรรม
- ๖) การดำเนินงานเป็นไปตามระยะเวลาที่กำหนด
- ๗) ผลการดำเนินโครงการ/กิจกรรมนำไปสู่การแก้ไขปัญหาของประชาชนในท้องถิ่น
- ๘) ประโยชน์ที่ประชาชนได้รับจากการดำเนินโครงการ/กิจกรรม

๔. ข้อเสนอแนะในการจัดทำแผนพัฒนาท้องถิ่นในอนาคต

๔.๑ ผลกระทบนำไปสู่ออนาคต

ผลที่ได้จากการติดตามและประเมินผลจะใช้ในการปรับปรุง แก้ไข การขยายขอบเขต หรือการยุติการดำเนินการ ซึ่งขึ้นอยู่กับวัตถุประสงค์ของการประเมิน การประเมินผลยุทธศาสตร์และโครงการจึงเป็นสิ่งที่จำเป็นซึ่งว่าแผนงานที่กำหนดไว้ได้มีการปฏิบัติหรือไม่ อย่างไร อันเป็นตัวชี้วัดว่าแผนหรือโครงการที่ได้ดำเนินการไปแล้วนั้นให้ผลเป็นอย่างไร นำไปสู่ความสำเร็จตามแผนงานที่กำหนดไว้หรือไม่

แนวทางการพิจารณา คือ สรุปข้อมูลปัญหาพร้อมทั้งนำไปพิจารณาร่วมกับข้อมูลอื่น ๆ ก่อนหน้านี้ เพื่อนำไปอธิบายถึงสาเหตุที่การดำเนินงานไม่สามารถดำเนินงานได้ตามแผนที่กำหนด ตลอดจนเป็นข้อมูลสำหรับที่จะใช้ในการปรับปรุงแก้ไขให้การดำเนินงานมีประสิทธิภาพมากยิ่งขึ้น

๔.๒ ข้อสังเกต ข้อเสนอแนะ ผลจากการพัฒนา

การติดตามและประเมินผลเป็นการตรวจสอบดูว่า แผนพัฒนาท้องถิ่นมีความสอดคล้องกับการใช้ทรัพยากร (งบประมาณ) เพียงใด ซึ่งผลที่ได้จากการติดตามและประเมินผลถือเป็นข้อมูลย้อนกลับ (Feedback) ที่สามารถนำไปใช้เป็นข้อสังเกต ข้อเสนอแนะในการปรับปรุงและการตัดสินใจต่อไป นอกจากนี้ การประเมินผลยังถือเป็นกระบวนการตัดสินใจคุณค่าและการตัดสินใจอย่างมีหลักเกณฑ์โดยใช้ข้อมูลที่เก็บรวบรวมอย่างเป็นระบบ มีความเที่ยงตรง เป็นปรนัย เชื่อถือได้